AÑO — Núm. 2.904

Dirección, Redacción y Administración: AVENIDA DE MAYO 769 (Porte pago) Buenos Aires, sábado 29 de marzo de 1924

...s dirigidas a la Redacción deben ...dirigidas al director

...no pueden responsabilizarse por los ...que no le envíen, ruega a los ...tengan copia de ellos.

...gráfica: EPOCA, Buenos Aires.

...Administración 7870, Avenida ...yor 7373 id.; Director, 7375 id. ...7372 id.; Publicidad, 7371 id. ...7374 id.; con 20 aparatos ...

...7, Central.

La Epoca

PRECIOS DE SUBSCRIPCION

CAPITAL

$ m|n. $ m|n. $ m|n. $ m|n.
Por mes 2.50. Trimestre 7.50. Semestre 15, Año 28

INTERIOR

$ m|n. $ m|n. $ m|n.
Trimestre 7.50. Semestre 15. Año 28

EXTERIOR

$ oro $ oro $ oro $ oro
Por mes 2.50. Trimestre 7.50. Semestre 15. Año 28

Número del día, 0.10. — Número atrasado (dentro de los 30 días), 0.20. Pasado el mes $ 0.50 el ejemplar.

...NICA EDICION

29 DE MARZO DE 1924

Vandalismo gubernativo

Habiendo llegado a conocimiento de esta Intervención que se intentará perturbar el orden o impedir el escrutinio o destruir o hacer desaparecer las actas después de realizada la elección, el señor comisionado militar tomará todas las medidas conducentes, para evitar que cualquiera de esas cosas pueda ocurrir.

(Orden del día a las policías militares de las intervención en Jujuy).

La medida se ha colmado, y pese al esfuerzo que hemos puesto hasta ahora en atenuar la conducta insólita del interventor en Jujuy y no clasificar con la severidad que corresponde la desatentada carrera de atropellos en que se ha lanzado, tenemos un desagravio de la cultura argentina, que protestar contra la inaudita acusación de que el representante federal hace víctima al radicalismo de la infortunada provincia que gime bajo su dominio.

Ya no caben eufemismos para juzgar la acción desorbitada del interventor. O es caso de manicomio o de perversión moral y en ninguno de estos extremos en que se le coloque, es posible admitir que siga un día más en sus funciones, porque ello significaría un ultraje a la dignidad de un pueblo y una regresión a los peores tiempos del "régimen" que la Unión Cívica Radical barrió como un baldón para la República.

Puede imaginar la mente, sin que sea hacerlo necesite esforzarse, a qué no se habrá llegado en Jujuy de lo que será capaz la autoridad que preside la reorganización de sus poderes, cuando se estampan en un documento oficial las herejías contenidas en las líneas que reproducimos como acápite.

Qué se puede esperar de la imparcialidad y la justicia de un interventor que después de todos los vejámenes impuestos al radicalismo, para favorecer un contubernio indecente entre los hombres del "régimen" y los claudicantes de su credo, inicia a la persecución a los que mañana tendrán que asistir a comicios, acusándolos de intentonas y planes perturbadores cuya consumación importaría retroceder a los tiempos semibárbaros del "régimen", porque esa es su escuela y esos los sistemas implantados para alejar al pueblo de las luchas cívicas?

La acusación del interventor es una ofensa afrentosa lanzada al rostro de un partido, al que invocó como un título honroso pertenecer, partido que se desangró en una larga y cruenta lucha, precisamente para desterrar de las prácticas políticas argentinas los procedimientos viciosos del "régimen": las violencias, los atropellos al derecho de los ciudadanos, que convirtieron el comicio en una parodia indigna y en encrucijada, donde se arriesgaba hasta la vida.

¿Qué garantías pueden esperar los partidos a los que el interventor les atribuye propósitos subversivos, si ya los condena, anticipadamente, incitando al uso de la fuerza, los ejecutores de sus designios libertícidas? ¿Pero qué hablar de garantías, si la mayor parte de los dirigentes de los partidos que combaten el contubernio protegido por el interventor, están encarcelados e inhibidos de ejercer los derechos primarios del sufragio?

Doloroso es decirlo, porque no es posible silenciarlo: el espectáculo que presenta Jujuy, bajo la intervención federal, hace desesperar de los progresos políticos alcanzados y levanta graves dudas en el espíritu la actitud adoptada por el Gobierno de la Nación, sordo hasta el momento a las reclamaciones que un pueblo hace en demanda de justicia.

No ha debido postergarse una hora más en dar satisfacción a las legítimas demandas producidas y el plazo fijado para contestar al pedido de aplazamiento del acto electoral no se justifica. Ha debido resolverse inmediatamente, desde que se está a ocho días de la elección, y fuera de todas las condiciones de legalidad, que la revistan de respetos y afiansen con garantías plenas. Y éstas no existen bajo la desatentada intervención que va a presidirlas, y que es una vergüenza nacional.

Un personaje interesante

Mr. Daugherty, que acaba de renunciar el Ministerio de Justicia norteamericano, es un personaje interesante. (Hay que calificarlo de algún modo). Este político ha sido objeto de ataques formidables. Alrededor de su nombre se han producido ruidosos incidentes.

La investigación sobre los yacimientos petrolíferos, que parecía encaminada exclusivamente a destruir la reputación del ex ministro Fall, ha concluído por concentrarse en la actuación de Mr. Daugherty. Es que este señor es una especie de imán para todos los escándalos. Antes de formar parte del gabinete, fué violentamente atacado. Se le acusaba de incapacidad para desempeñar el Ministerio y de preocuparse más de las actividades políticas que de respetar las leyes. Más tarde, en todos los incidentes que se producían se olvidabin invariablemente las figuras de primera magnitud y la lucha se centralizaba en la persona de Mr. Daugherty. Esto era para no desmentir su condición de imán.

En los últimos sucesos, Mr. Daugherty asumió una actitud de desafío. A todos los ataques contestaba: "No pueden probar nada en mi contra". Se le ha acusado de haber sido sobornado en numerosas ocasiones. Las declaraciones de una señora — viuda de un amigo íntimo del célebre personaje — y de un ex ladrón de trenes que se ha dedicado a la política, han dejado en muy mala situación a Mr. Daugherty. Uno de los acusadores del ex ministro es el senador Borah. En cierta oportunidad, Mr. Borah conferenció con el presidente Coolidge en presencia de Mr. el Departamento de Justicia. Mr. Borah que repitiera sus acusaciones ante Mr. Daugherty. Este lo oyó todo, pero se hizo el desentendido. Esto en criollo tiene un calificativo muy expresivo y fuerte.

Hace dos o tres días, la comisión investigadora del senado pidió a Mr. Daugherty la entrega de los documentos sobre contrabando de armas en la frontera mejicana existentes en el Departamento de Jusitcia. Mr. Daugherty se negó a entregar dichos documentos. Esto colmó el vaso. El presidente Coolidge, indignado, escribió una carta a su ministro pidiéndole la renuncia. El presidente dice en esa carta: "En vista de que las preguntas se relacionan con vuestra conducta personal, no estáis en condiciones de dar, ni a mí ni a la comisión, consejos desinteresados sobre las conveniencias públicas". Más adelante, insistiendo sobre lo mismo, Mr. Coolidge agrega: "No veo cómo obrando en vuestra propia defensa en este asunto podréis al mismo tiempo actuar como consejero mío en el cargo de secretario de Justicia".

En una carta abierta dirigida al presidente, Mr. Daugherty declara que los ataques contra él no tienen el orden y entrañan el escándalo y el terror.

Servicio telegráfico especial para LA EPOCA de la United Press y de nuestros corresponsales

El nuevo gabinete de Francia

El nuevo ministerio francés

PARIS, marzo 29, (U. Press).— El sentimiento o impresión causados por el ministerio de Poincaré puede tenerse leyendo los editoriales de la prensa, especialmente del "Ere Nouvelle", órgano de los radicales y de "L'Echo de París", órgano francamente nacionalista.

El primero de los nombrados dice así: "El nuevo gabinete ha causado una impresión de estupefacción, por no decir de desmoralización. Poincaré, que perdió la confianza de los republicanos honestos, pierde ahora la confianza de los hombres honestos de todos los partidos. Jamás se vió en los anales parlamentarios que un estadista se deshiciera de sus colaboradores sin pensar en la gratitud que como amigos le merecían".

"L'Echo de París", dice: 'La política nacional de Poincaré tiene el apoyo de toda la nación. Los nuevos colaboradores no tienen ni pretexto de resistencia, ni pretexto de debilidad y no creemos que los estén buscando."

Mussolini asistirá a la asmblea de la Liga

LONDRES, 29 (U. Press) —La Central News recibió de su corresponsal en Ginebra un despacho anunciando que el primer ministro italiano, señor Mussolini, concurrirá a la asamblea de la Liga de las Naciones del próximo mes de setiembre.

Viaje del marqués de Alhucemas

MADRID, 29 (U. Press) — El marqués de Alhucenas se ausentó rumbo a París por asuntos de su profesión de abogado.

¿Mussolini es judío?

LONDRES, marzo 29, (U. Press) — El "Jewish Chvonicle" recibió de su corresponsal en Berlín un anuncio diciendo que los órganos nacionalistas alemanes se muestran descontentos ante el rechazo de Mussolini para alentar el movimiento antisemita como parte del programa fascista y declaran que la verdadera explicación del hecho es que el mismo Mussolini es un judío polaco llamado Meisel.

El prestigio de Mr. Macdonald

LONDRES, 29 (L. Press) — Aún cuando cada una de las disputas obreras parece más seria que la anterior, el primer ministro Macdonald continúa con todo éxito encarándolas y resolviéndolas lentamente, con lo que aumenta poco a poco el prestigio del gobierno ante la prensa y el público.

Incendio de una fábrica

GENOVA, 29 (U. Press) — Durante la noche estalló un violento incendio en la fábrica de pastas alimenticias Pastifici Liguri Cassanello, ubicada en la calle Lazzaro Cagliardo. El incendio resultaba muy peligroso por cuanto el establecimiento se halla rodeado de numerosas casas habitadas que debieron ser abandonadas.

Los bomberos no pudieron, apesar de sus esfuerzos, dominar el siniestro; las llamas hicieron su obra y todo el edificio se derrumbó.

Sigue el fuego. Ha habido algunos heridos. Los daños se calculan en tres millones de liras.

La renuncia de Mr. Daugherty

WASHINGTON, 29 (Especial)— La negativa de Mr. Daugherty de entregar a la comisión Investigadora del Senado los documentos del Departamento de Justicia sobre las investigaciones de contrabando de armas en la frontera de Méjico y las actividades de los revolucionarios en la línea froteriza de Méjico y Estados Unidos, fué el motivo de la carta de Mr. Coolidge pidiéndole la dimisión.

Mr. Daugherty manifestó al presidente que se negaba a facilitar las informaciones pedidas porque ellas serían perjudiciales a los intereses públicos.

Mr. Coolidge, al pedir la dimisión a Mr. Daugherty, indicó que estaba a las órdenes de la Comisión Investigadora del Senado y que, "en vista de que las preguntas se relacionan con vuestra conducta personal, no estaís en condiciones de dar, ni a mí ni a la Comisión, consejos desinteresados sobre las conveniencias públicas".

Mr. Coolidge manifestó que no tiene intención de prejuzgar sobre las resultados de la presente investigación.

En una carta abierta dirigida al presidente de la República, Mr. Daugherty afirma que jamás se debiera permitir que la cobardía y la anulación de los principios fundamentales dictasen actos de política basados en la mera conveniencia de partido.

Mr. Daugherty se niega a reconocer esas causales, declarando que no se hallan basadas en hechos. Agrega que el verdadero propósito de toda la ofensiva desplegada contra el es llegar al desentronizamiento de la ley y el orden y a la erección de una especie de inquisición de escandalo y terrorismo.

Los conflictos obreros en Inglaterra

LONDRES, marzo 29, (U. Press) — Los delegados tranviarios se reunirán hoy a las 11 de la mañana a objeto de considerar una última proposición que surgió anoche. Se dice que según esta oferta se ortogarían 5 chelines semanales de aumento con un adicional de 2 chelines, según el alza y baja del costo de la vida, con lo que se llegaría a la suma de 9 chelines pedida.

De ser aceptada la proposición se cree que el trabajo de los tranviarios se reanudaría el domingo.

Discurso de Zinovieff

LONDRES, 29 (Especial) — Comunican de Moscú que Zinovieff, en un discurso que pronunció en Leningrado, refiriéndose a la próxima conferencia anglo-rusa, declaró que las reclamaciones de Gran Bretaña contra Rusia pueden dividirse en tres grupos: en el primero están incluídas las deudas contraídas por empréstitos y a causa de la nacionalización de la propiedad, por una suma total de 2450 millones de rublos oro. En el segundo grupo figuran las deudas de guerra, por 5373 millones, y en el tercer grupo el interés de todas las deudas, que alcanza a 2816 millones. Añadió que el total de todo lo que se debe a Gran Bretaña alcanza, en consecuencia, a 10.639 millones, pero que por otra parte Rusia reclama en concepto de perjuicios por la intervención del almirante Koltchak y por los tesoros confiscados una cantidad que excede en 2000 millones de rublos oro a la deuda que pretende cobrar Gran Bretaña.

Escrutinio de las elecciones de la Capital

Resultados de las secciones 7ª (San Carlos Norte) y 8ª (San Cristobal Norte)

Posición de los candidatos

A las 9 horas la Junta Escrutadora de la Capital reanudó hoy su labor, prosiguiendo el escrutinio de las urnas correspondientes a la sección 7a. (San Carlos Norte).

Las 12 urnas que restaban de esta circunscripción fueron escrutadas en su totalidad como también lo fueron luego las 67 que constituyen la sección 8a. (San Cristóbal Norte). A las 12 horas la junta pasó a cuarto intermedio.

TOTALES DE LA SECCION 7a. (SAN CARLOS NORTE)

El escrutinio de las 54 urnas de la sección 7a., dió en total los resultados siguientes:

UNION CIVICA RADICAL

Senador, Dr. Pablo Torello	2800

Diputados

Juan C. Hiriart	2774
Juan F. Poggi	2774
Guillermo Fonrouge	2791
Víctor Juan Guillot	2804
Héctor Bergalli	2796
Domingo Guzzo	2782
Pedro Podestá	2777
Tomás Zurueta	2790
Diego L. Molinari	2808
Aníbal E. Mohando	2787
José Luis Alvarez	2790
Pedro Bidegain	2763
Guillermo Sullivan	2802

PARTIDO SOCIALISTA

Senador, Dr. Juan B. Justo	3572

Diputados

Enrique Dickmann	3425
Augusto Bunge	3429
Héctor G. Iramain	3438
Agustín S. Muzio	3407
José D. Castellanos	3411
Francisco Pérez Leiros	3403
Fernando de Andreis	3406
Raúl Carballo	3405
José Luis Pena	3405
Jacinto Oddone	3415
Pedro Revol	3402
Joaquín Coca	3396
Eugenio Albani	3391

DEMOCRATAS PROGRESISTAS

Senador, Dr. Tedín Uriburu	330
Diputado, Alberto Gerchunoff	439

PRINCIPISTAS

Senador, Dr. Joaquín Rubiera	87
Diputado, F. Raynelli (hijo)	95

COMUNISTA

Diputado, Rodolfo Ghioldi	169
En blanco	295

TOTALES DE LA SECCION 8a. (SAN CRISTOBAL NORTE)

Las 67 urnas que forman la sección 8a. (San Cristóbal Norte) cuyo escrutinio terminó hoy a mediodía, dieron los siguientes resultados:

UNION CIVICA RADICAL

Senador, Dr. Pablo Torello	3173

Diputados

Juan C. Hiriart	3191
Juan F. Poggi	3206
Guillermo Fonrouge	3208
Víctor Juan Guillot	3202
Héctor Bergalli	3196
Domingo Guzzo	3181
Pedro Podestá	3178
Tomás Zurueta	3201
Diego L. Molinari	3207
Aníbal E. Mohando	3205
José Luis Alvarez	3209
Pedro Bidegain	3159
Guillermo Sullivan	3180

PARTIDO SOCIALISTA

Senador, Dr. Juan B. Justo	4973

Diputados

Enrique Dickmann	4774
Augusto Bunge	4788
Héctor G. Iramain	4792
Agustín S. Muzio	4763
José D. Castellanos	4775
Francisco Pérez Leiros	4773
Fernando de Andreis	4762
Raúl Carballo	4780
José Luis Pena	4772
Jacinto Oddone	4778
Pedro Revol	4773
Joaquín Coca	4759
Eugenio Albani	4749

DEMOCRATAS PROGRESISTAS

Senador, Dr. Tedín Uriburu	317
Diputado, Alberto Gerchunoff	330

PRINCIPISTAS

Senador, Dr. Joaquín Rubiera	158
Diputado, F. Raynelli (hijo)	178

COMUNISTA

Diputado, Rodolfo Ghioldi	184
En blanco	345

Posición de candidatos

ELECTORES A SENADOR

Según los cómputos de la Junta Escrutadora Nacional, los electores a senador, hasta la octava sección, ocupan el siguiente lugar:

Partido Socialista	**37.337**
Unión Cívica Radical	**29.917**
P. Demócrata	2.269
R. Principista	1.272
Salud Pública	635
P. Unitario	364

Posición de candidatos a diputados

PARTIDO SOCIALISTA

(MAYORIA)

Héctor G. Iramain	**36.046**
Augusto Bunge	**36.001**
Enrique Dickmann	**35.946**
José D. Castellanos	**35.897**
Jacinto Oddone	**35.879**
Raúl Carballo	**35.867**
José Luis Pena	**35.853**
Fernando de Andreis	**35.843**
Francisco P. Leiros	**35.829**
Pedro Revol	**35.828**
Agustín Muzio	**35.827**
Joaquín Coca	**35.769**
Eugenio Albani	**35.691**

UNION CIVICA RADICAL

(MINORIA)

Juan F. Poggi	**30.334**
José Luis Alvarez	**30.316**
Guillermo Sullivan	**30.310**
Tomás Zurueta	**30.298**
Guillermo Fonrouge	**30.261**
Diego L. Molinari	**30.243**
Víctor Juan Guillot	30.012
Aníbal E. Mohando	29.880
Héctor Bergalli	29.850
Juan C. Hiriart	29.846
Pedro Podestá	29.827
Domingo Guzzo	29.741
Pedro Bidegain	29.699

OTROS PARTIDOS

Partido Demócrata	2512
Comunista	1350
R. Principista	1332
Feminista	728
Salud Pública	609
Liberal Georgista	594
Unitario	436
O. Independientes	373
En blanco	3591

PROTESTA DE LOS CANDIDATOS RADICALES SOBRE LA ANULACION DE BOLETAS CRUZADAS.

El fiscal de la Unión Cívica Radical señor Pedro A. Ballesteros ha renunciado de su carácter de tal, ante su partido, por una desavenencia tenida con el juez doctor Jantus sobre la anulación de un voto radical. Al escrutarse esta mañana los votos de la circunscripción 8a. apareció una boleta perteneciente al partido Radical con los nombres de los candidatos cruzados, procediendo el doctor Jantus a la anulación de dicho sufragio.

El fiscal señor Ballesteros observó que dos de los candidatos no habían sido tachados en tal boleta por lo que solicitaba la computación del voto correspondiente. Como el doctor Jantus no hizo lugar a la petición formulada por el fiscal radical, éste se retiró de la mesa presentando ante el presidente del Comité Central del partido la renuncia de su cargo.

Sobre este particular es interesante dejar constancia que varias boletas cruzadas aparecieron en las mesas escrutadoras que presiden los doctores Arias y Pera quienes, de acuerdo con las disposiciones legales, resolvieron computar dichos sufragios.

Momentos después se reunieron varios candidatos radicales y luego de un cambio de ideas, acordaron dirigir una nota a la Junta Escrutadora por intermedio del apoderado del partido y del fiscal general, doctores Grisolía y Fernández Castro.

En dicha nota se hacen presente las disposiciones terminantes de la ley y se solicita que de acuerdo con las mismas las boletas de votos que aparezcan cruzadas sin que se demuestre claramente la voluntad del elector de borrar uno o más nombres de los candidatos, sean computadas, con lo cual, además, se impedirá que tengan éxito las maniobras en el cuarto obscuro de los elementos adversos al partido.

En la nota se termina pidiendo que en caso que la junta no resuelva favorablemente la solicitud, se reserven los votos que se encuentren en esas condiciones para que la Comisión de Poderes de la Cámara se pronuncie oportunamente sobre su validez.

PROSECUCION DEL ESCRUTINIO

La junta que, según informamos, ha resuelto hacer sábado inglés, reanudará su labor el lunes próximo a las 9 horas, iniciando el escrutinio de las urnas correspondientes a la sección 9a.

COMPUTOS PARCIALES

Sección 2a.

Urna 217. — Calle Brasil 2942.— Unión Cívica Radical: senador doctor Pablo Torello, 40. Diputados: Juan C. Hiriart, 43; Juan F. Poggi, 51; Guillermo Fonrouge, 49; Víctor Juan Guillot, 50; Domingo Guzzo, 44; Pedro Podestá, 42; Tomás Zurueta, 51; Diego L. Molinari, 44; Aníbal E. Mohando, 44; José Luis Alvarez, 51; Pedro Bidegain, 43; Guillermo Sullivan, 50.

Partido Socialista: Senador doctor Juan B. Justo, 88. Diputados: Enrique Dickmann, 79; Augusto Bunge, 79; Héctor González Iramain, 79; Agustín S. Muzio, 79; José D. Castellanos, 79; Francisco Pérez Leiros, 78; Fernando de Andreis, 78; Raúl Carballo, 79; José Luis Pena 79; Jacinto Oddone, 79; Pedro Revol, 79; Joaquín Coca, 79; Eugenio Albani, 79.

Demócratas Progresistas: Senador doctor Tedín Uriburu, 3. Diputado, Alberto Gerchunoff, 3.

Principistas: Senador doctor Joaquín Rubiera, 3; diputado, Francisco Raynelli (hijo), 2.

Urna 118. — Calle Rondeau 3043. Unión Cívica Radical: Senador Dr. Pablo Torello, 52. Diputados: Juan C. Hiriart, 53; Juan F. Poggi, 57; Guillermo Fonrouge, 55; Víctor J. Guillot, 57; Héctor Bergalli, 54; Domingo Guzzo, 54; Pedro Podestá, 56; Tomás Zurueta, 58; Diego L. Molinari, 56; Aníbal E. Mohando, 54; José Luis Alvarez, 58; Pedro Bidegain, 52; Guillermo Sullivan, 58.

Partido Socialista: Senador doctor Juan B. Justo, 69. Diputados: Enrique Dickmann, 66; Augusto Bunge, 66; Héctor González Iramain, 66; Agustín S. Muzio, 66; José D. Castellanos, 66; Francisco Pérez Leiros, 6; Fernando de Andreis, 66; Raúl Carballo 66; José Luis Pena, 6; Jacinto Oddone, 66; Pedro Revol, 66; Joaquín Coca, 65; Eugenio Albani, 65 votos.

Urna 119. — Calle Rondeau 3043. —Unión Cívica Radical: Senador doctor Pablo Torello, 57. Diputados: Juan C. Hiriart, 57; Juan F. Poggi, 59; Guillermo Fonrouge, 66; Víctor Juan Guillot, 59; Héctor Bergalli, 58; Domingo Guzzo, 56; Pedro Podestá, 57; Tomás Zurueta, 60; Diego L. Molinari, 59; Aníbal E. Mohando, 56; José Luis Alvarez, 59; Pedro Bidegain, 57; Guillermo Sullivan, 59.

Partido Socialista: Senador doctor Juan B. Justo, 68. Diputados: Enrique Dickmann, 67; Augusto Bunge, 57; Héctor González Iramain, 67; Agustín S. Muzio, 67; José D. Castellanos, 68; Francisco Pérez Leiros, 67; Fernando de Andreis, 67; Raúl Carballo, 67; José Luis Pena, 67; Jacinto Oddone, 67; Pedro Revol, 67; Joaquín Coca, 67; Eugenio Albani 67.

Urna 120. — Calle Rondeau 3053. —Unión Cívica Radical: Senador doctor Pablo Torello, 52. Diputados: Juan C. Hiriart, 56; Juan F. Poggi 57; Guillermo Fonrouge, 57; Víctor Juan Guillot, 57; Héctor Bergalli, 57; Domingo Guzzo, 55; Pedro Podestá 54; Tomás Zurueta, 58; Diego L. Molinari, 58; Aníbal E. Mohando, 55; José Luis Alvarez, 59; Pedro Bidegain, 54; Guillermo Sullivan, 59.

Partido Socialista: Senador doctor Juan B. Justo, 65. Diputados: Enrique Dickmann, 62; Augusto Bunge, 61; Héctor González Iramain, 62; Agustín S. Muzio, 5; José D. Castellanos, 62; Francisco Pérez Leiros, 62; Raúl Carballo, 62; José Luis Pena, 62; Jacinto Oddone, 62; Pedro Revol, 62; Joaquín Coca, 61; Eugenio Albani, 60.

Urna 121. — Calle Inclán 3051.— Unión Cívica Radical: Senador doctor Pablo Torrelo, 33. Diputados: Juan C. Hiriart, 40; Juan F. Poggi, 47; Guillermo Fonrouge, 43; Héctor Bergalli, 41; Domingo Guzzo, 38; Pedro Podestá, 33; Tomás Zurueta, 48; Diego L. Molinari, 48; Aníbal E. Mohando, 38; José Luis Alvarez, 46; Pedro Bidegain, 38; Guillermo Sullivan, 50.

Partido Socialista: Senador doctor Juan B. Justo, 79. Diputados: Enrique Dickmann, 75; Augusto Bunge, 74; Héctor González Iramain, 75; Agustín S. Muzio, 74; José D. Castellanos, 74; Francisco Pérez Leiros, 73; Fernando de Andreis, 73; Raúl Carballo, 73; José Luis Pena, 73; Jacinto Oddone, 73; Pedro Revol, 73; Joaquín Coca, 73; Eugenio Albani 73.

Urna 122. — Calle Dean Funes 1821. — Unión Cívica Radical: Senador: Dr. Pablo Torello, 62; diputados: Juan C. Hiriart, 60; Juan F. Poggi, 65; Guillermo Fonrouge, 65; Víctor Juan Guillot, 61; Héctor Bergalli, 60; Domingo Guzzo, 60; Pedro Podestá, 58; Tomás Zurueta, 66; Diego L. Molinari, 61; Aníbal E. Mohando, 59; José Luis Alvarez, 65; Pedro Bidegain, 59; Guillermo Sullivan, 65.

Partido Socialista: Senador: Doctor Juan B. Justo, 89; diputados: Enrique Dickmann, 86; Augusto Bunge, 87; doctor Héctor González Iramain, 87; Agustín S. Muzio, 86; José D. Castellanos, 86; Francisco Pérez Leiros, 86; Fernando de Andreis, 86; Raúl Carballo, 86; José Luis Pena, 86; Jacinto Oddone, 85; Joaquín Coca, 85; Eugenio Albani, 85.

¿DICTADURAS?

...representación aislada ...contra el radicalismo descu... Nación" el comienzo o acto ...de una "gestión activa en la ...blica entera de oposición al ré... dictatorial implantado por el ...or Yrigoyen...", la cual, añade, ...ha escogido para librar el primer encuentro efectivo la provincia considerada como baluarte del sistema que se propone combatir con energía". Contestaremos por partes.

Ante todo, fijemos la verdad de las cosas. Esas llamadas fuerzas antipersonalistas ni forman una organización nacional ni desenvuelven el plan táctico que el pulpo máximo le atribuye. Estamos en presencia de una alianza accidental de descontentos reunidos con el designio y la esperanza de obtener algunas ventajas merced a las facilidades que les brindan las características del régimen electoral vigente en Buenos Aires. Ni sus grandes capitanes han escogido el campo de batalla ni, de escogerlo, habrían revelado mucho genio militar al iniciar sus operaciones en el sitio en que fatalmente habrían de estrellarse contra la enorme e inexpugnable superioridad de la Unión Cívica Radical. Solamente la imaginación del pulpo máximo, alucinada por sus deseos, puede adornar con las galas de sus mariscaleos la insurrección de una pequeña taifa de ambiciosos disconformes. Y ahora pasemos al régimen dictatorial. Si hay algún diario que carece de derecho de hablar de dictaduras, ostensibles o disfrazadas, en la República, ese diario es, precisamente, "La Nación", heraldo póstumo y albacea de un sistema político que fué la expresión del más despótico personalismo y el principio y modelo de las dictaduras presidenciales que el "régimen" instauró en el país.

La historia institucional argentina posterior a la organización nacional se inicia con la dictadura del general Mitre, cuyos procedimientos políticos plasman y modelan para lo futuro la estructura viciosa de las instituciones nacionales. Descártese al general Mitre de la vida política argentina, elimínese su influencia, prescíndase de su presencia, y se advertirá cómo los problemas de nuestra vida institucional habríanse resuelto con arreglo a las direcciones naturales de corrientes democráticas que se orientaban hacia sus verdaderas finalidades. La presidencia Mitre es la que desvía tales direcciones y provoca la reparación del pueblo argentino entre una masa dirigida y una clase dirigente. Es el general Mitre el que inicia la serie de presidentes ejecutivos y electores, cuya voluntad subordina y paraliza las aspiraciones y tendencias del pueblo. Es el unicato imperioso del general Mitre el que castra la virilidad cívica de toda una generación argentina, incapacitándola para las fecundas actividades que reclama la práctica del gobierno propio. Es su personalidad hipertrófica la que constituye un obstáculo, a la organización nacional, primero, a la organización democrática de la República después, y la que inicia la secuela de dictadores más o menos furtivos que han regido la República hasta 1916. No hable, pues, de dictaduras, el pulpo máximo, que eso equivale a mentar la soga en casa del ahorcado.

SUELDOS DEL MAGISTERIO NACIONAL

Entre ayer y hoy el Consejo Nacional de Educación recibió la suma de 1.800.000 $ m|n, suma que deberá invertirse en el pago de los haberes que se adeudan a los maestros que prestan servicios en las escuelas nacionales que funcionan en la Capital, provincias y territorios.

De tal árbol tal fruto

El ministro del Interior ha contestado desde Tucumán desestimando el pedido de postergación de los comicios del 6 de abril próximo, solicitada por aquélla.

Hemos leído la nota ministerial que abunda en esa prosa curial, menuda y vulgar, que caracteriza al funcionario mentado.

El señor ministro no ha entrado a los fundamentos de la cuestión. Superficial y politiquero, se ha detenido en el análisis de los detalles, deduciendo las consecuencias en relación con sus intereses en el pleito tucumano, pues para nadie es un secreto la ingerencia descarada del ministro "manzanillo" en la política local de aquella provincia que hemos dejado plenamente evidenciada con la publicación de los telegramas cambiados con uno de los dirigentes de allá que le responden.

Después de tal comprobación resulta realmente cómico el párrafo final de la nota con que el pigmeo ministerial rechaza el pedido de los radicales tucumanos, diciéndoles:

"El señor presidente me encarga expresar finalmente que abriga la convicción de que ustedes contribuirán con su esfuerzo cívico a que la intervención federal, en Tucumán, respetada hasta ahora por todos, corone su labor presidiendo dignamente comicios regulares ampliamente concurridos, a resguardo de toda sospecha de parcialidad, para honor de su pueblo y garantía de su progreso y de su normalidad administrativa e institucional."

No cabe duda que fracasado en sus propósitos de predominio dentro del radicalismo tucumano, no le interesa el desenvolvimiento de éste y las condiciones desfavorables en que pueda concurrir a las elecciones al negarle tiempo para su organización.

El señor ministro ha resuelto una cuestión que exigía altura de miras y hondo criterio en la forma subalterna y chata en que desenvuelve su acción pública.

De Herodes a Pilatos

Telegramas de San Juan informan que se ha puesto en viaje para esta capital una comisión de miembros de la Liga de Defensa de la Propiedad, la Industria y el Comercio que se hallan en litigio con las autoridades provinciales a causa de la sanción de los impuestos.

La mencionada Liga ha solicitado de los poderes públicos la intervención a aquella provincia, cuyo estado de subversión por el carácter terrorista de sus autoridades es público y notorio hasta el extremo de haber dado lugar a la reclamación de los representantes de algunos países extranjeros para proteger la vida y hacienda de sus connacionales amenazados por el bárbaro gobierno sanjuanino, al que la Unión Cívica Radical y con ella la conciencia pública han combatido desde el primer momento por su siniestro origen. No hay que olvidar que los hombres que hoy mandan en San Juan son los mismos que en la Rinconada asesinaron al gobernador doctor Jones, modelo de caballero y de ciudadano.

Desde el día nefasto en que se les entregó el gobierno, se han cometido toda clase de atropellos e iniquidades al margen de la ley y de la moral pública, sin que el gobierno nacional haya hecho sentir allá el repudio del país.

Por eso creemos que este viaje de los miembros de la Liga de Propietarios y Comerciantes sanjuaninos será estéril.

El pigmeo que regentea la cartera del Interior no está dispuesto a las actitudes enérgicas que el caso sanjuanino requiere. Le falta carácter y autoridad. Y los aporreados habitantes de San Juan malgastan lastimosamente su tiempo y su dinero, pasando desde el despacho de la gobernación al del ministro del Interior, que es como ir de Herodes a Pilatos.

Jujuy bajo la intervención federal

Nuevas arbitrariedades cometidas contra los ciudadanos radicales

JUJUY, marzo 29. — El interventor y las gentes que lo rodean continúan en la empresa que se han propuesto llevar hasta el fin, sin retroceder ante consideraciones de ningún género.

El capítulo de cargos se enriquece así todos los días con nuevos abusos que someten a dura prueba la paciencia del pueblo jujeño. He aquí algunos otros concretos de la ya larguísima serie.

"Sin tener título de abogado, ha sido designado defensor de pobres y ausentes en la Justicia Federal el señor Ignacio Peña, lo que está terminantemente prohibido por las leyes nacionales. Esta arbitrariedad resulta muy grave dado que el señor juez federal, doctor Villar Palacios, ha sido designado camarista provincial. Ejerce ambos cargos al mismo tiempo, gozando de ambos sueldos. Nada importan al jurista doctor Gómez las incompatibilidades legales. El 'doctor" Ignacio Peña es de filiación conservadora...

La Junta Electoral ha sido integrada con el doctor Calarco, ministro de Gobierno de la Intervención. Resulta, pues, que un funcionario eminentemente político, dependiente del Interventor y que por su cargo ministerial preside el acto comicial, tendrá que juzgar y aprobar desde la Junta la legalidad de la elección...

Ha designado al secretario del Juzgado Federal, señor Silvestre Cau Julia, secretario de la Junta Electoral; función que, según la Constitución provincial, debe corresponder al secretario del Superior Tribunal de Justicia.

El actual comisario de órdenes, señor Benito E. Herrero, ha desempeñado el cargo de comisario inspector en la intervención del doctor Mario Sáenz, en el año 1913. Es de larga actuación conservadora...

El dirigente radical, señor Sarapura, que, huyendo de las persecuciones policiales, se refugió en Bolivia, fué tomado preso, en territorio boliviano, sin las gestiones de extradición pertinentes, por el comisario de La Quiaca, señor Peña.

El diputado Ceballos, presidente del radicalismo, quejóse de este abuso, pero el señor Interventor, en comunicación oficial al señor Ministro del Interior, desmintió esta aseveración, declarando que el señor Peña era un correcto funcionario.

Quince días después el doctor Gómez lo destituyó por haber comprobado que era todo lo contrario, llegando hasta el extremo de desacatarse con el comisionado militar de Yaví. En esa oportunidad, el señor Interventor comprobó también que el comisario Peña tenía presos en la barra, a pesar de que esos instrumentos, según jactanciosas declaraciones oficiales, habían sido quemados en la Plaza Mayor de Jujuy...

La reorganización radical en Córdoba

Resoluciones adoptadas por el Comité de la Capita

Nota-circular dirigida a los subcomités seccionales

CORDOBA, marzo 29 — El Comité Radical de la Capital reunióse anteanoche resolviendo pasar la siguiente nota a los subcomités seccionales, conjuntamente con las resoluciones transcriptas:

"Señor presidente del Comité de la U. C. Radical, sección 5a.—Tengo el agrado de dirigirme a usted y por su intermedio al comité de su presidencia, comunicándole que a los efectos a que hubiere lugar el Comité de la Capital de la U. C. Radical en sesión ordinaria celebrada el 26 del corriente, de acuerdo al artículo 16 del estatuto político del partido ha sancionado por unanimidad las resoluciones que cópianse, debidamente autorizadas y que adjunto.

Firman los subscriptos como presidente y secretarios "ad hoc" en ausencia de los titulares, nombramiento que se ha efectuado en tal carácter por el comité en la sesión de referencia, según consta en el acta respectiva levantada por el escribano público don Raúl la Rosa.

Saluda al señor presidente con la consideración más distinguida. — M. Lanza Donatti, presidente "ad hoc"; Pedro E. Vivas y Ricardo Esquivel, secretarios "ad hoc".

"Vistas y atentas las comunicaciones remitidas con motivo de la instalación de subcomités en varias secciones del departamento de la Capital, y atento lo dictaminado por la comisión especial, el Comité de la Capital de la U. C. Radical resuelve:

Artículo 1o.—La acción y la propaganda política doctrinaria que desarrollen los subcomités actualmente existentes deberán ajustarse estrictamente a la carta orgánica, estatutos y reglamentos del partido.

Art. 2o.—En todo cuanto se refiere a la acción política electoral los subcomités serán auxiliares de los comités seccionales y actuarán bajo su inmediata vigilancia y contralor.

Art. 3o.—Comuníquese, etc.

Dado en la sala de sesiones del Comité de la Capital de la U. C. Radical a veinte y seis días de marzo de mil novecientos veinte y cuatro.—M. Lanza Donatti, presidene "ad hoc"; Pedro E. Vivas y Ricardo Esquivel, secretarios "ad hoc".

"Visto el proyecto presentado por el delegado señor Juan Loustau Bidaut y dictaminado por la mayoría de la comisión especial, el Comité de la Capital de la U. C. Radical resuelve:

Artículo 1o.—Cuando un grupo no menor de cincuenta ciudadanos afiliados al partido deseen fundar un subcomité deberán constituirse en comisión especial, comunicando la instalación al comité seccional respectivo y al Comité de la Capital.

Art. 2o.—Dicha comisión especial abrirá un libro auxiliar de adherentes ,fijará término para la inscripción y señalará día, hora y el local en que tendrá lugar la elección de autoridades definitivas de dicho subcomité.

Art. 3o.—La elección se verificará por votación directa y secreta de los afiliados, de acuerdo con las demás disposiciones vigentes en dicho momento sobre elección de las autoridades de los comités seccionales.

Art. 4o.—El resultado definitivo de la elección y constitución de las autoridades emergentes de la misma se comunicará al comité seccional respectivo y al Comité de la Capital.

Art. 5o.—Las autoridades de los subcomités durarán en sus funciones igual término que las demás autoridades partidarias del departamento de la Capital.

Art. 6o.—La acción y propaganda política doctrinaria que desarrollen los subcomités deberán ajustarse estrictamente a la carta orgánica, estatutos y reglamentos del partido.

Art. 7o.—En todo cuanto se refiera a la acción política electoral o campañas eleccionarias, los subcomités serán auxiliares de los comités seccionales y actuarán bajo su inmediata vigilancia y contralor.

Art. 8o.—Los subcomités ya establecidos en la fecha de esta resolución quedan reconocidos en su existencia, debiendo comunicar su constitución y nómina de los miembros de sus comisiones directivas a los comités seccionales, y funcionarán en adelante de acuerdo con las presentes disposiciones.

Art. 9o.—Comuníquese, etc.

Dada en la sala sesiones del Comité de la Capital de la U. C. Radical a veinte y seis días d marzo de mil novecientos veinte y cuatro.—M. Lanza Donatti, presidente "ad hoc"; Pedro E. Vivas y Ricardo Esquivel, secretarios "ad hoc".

Salió hoy para Genova el vapor "Tomaso di Savoia"

A bordo del mismo parte, comisionado por el gobierno, el general Quirós

Hoy a las 11, salió de la Dársena Norte el trasatlántico "Tomaso di Savoia", con rumbo a Génova y escalas.

Entre las numerosas personas que se dirigen a Europa, se halla el general Quirós, jefe del estado mayor del ejército argentino, el que va comisionado por el gobierno a fin de efectuar estudios militares.

Entrevistado por nuestro repórter, manifestó que espera una muy buena acogida en Italia debido a su vinculación en ese país.

Pasará después a Francia, Inglaterra, etc., países en los que estudiará los nuevos sistemas militares.

Nos expresó, asimismo, que abriga la absoluta convicción de que este viaje le será sumamente fructífero, dado el hecho de que él complementará sus estudios, los que no pudo realizar anteriormente por no haberse hallado en Europa durante la época de la guerra.

Le acompaña en este viaje su familia.

Parten también, entre otros, los siguientes pasajeros, en el mismo vapor:

Comendador José Guazzone, profesor Virgilio Bossi, Clementina Bossi, Ana Claudia Bossi, Genaro Gagliano, Carmen Gagliano, señorita Carmen Gagliano, Carlos Nello Clerici, Gontrán Zanotti, Angel Larco, Alberto Larco, Otto Egg, Ella Egg, Carlitos Egg, Ernesto Egg, E. Weberg, Esteban Pianello, Pedro Avanzini, María Luisa Avanzini, Horacio Avanzini, Leopoldo Marchisio, María Marchisio, Lina Marchisio, Armando Marchisio, Jacinto Marchisio, Gastón Schmitz, Emma Schmitz, Josefa Fernández, Gabriela Alberti, Santiago Panzetta Bisghini, Benjamín Panzetta Bisghini, Pablo Testoni, Pio Roncoroni, Aaron Guani, Salim Aboud, Antonio Antonietti, Oreste Testoni, Juan Testoni, Lorenzo Gualazzi, Josefina Gualazzi, José Calza, Abel Butti, Angela Butti, Abel Luis Butti, Nelly Butti, Amalia Bernocco de Mellone, Ana Magdalena Beltrami, Aurora Celina Kelemen, Ana Roser de Peyras, Justina Canessa de Saccani, Palmira Saccani, Aquiles Saciani, Filomena Lightwood, Rev. Manuel Camino, José Ginipro, Félix Fiorentino Romano, Margarita Bottalla de Elía, Pedro Emilio Piftaluga, Dorotea Pittaluga, José Rébora, Antonia Rébora, Comendador Ortiz, Pedro Anton Aparicio, Khalil Yaber, Anmed Amin Jalloul, Luis Zone, Teresa Zone, Josefina Zone.

El general Quirós, embarcado en el "Tomaso di Savoia" y una vista del público congregado en el puerto despidiendo a los viajeros

La campaña electoral en la provincia

La asamblea cívica de anoche en Chascomús

Fué saludada con grandes aplausos la presencia del senador nacional don Delfor del Valle

Discursos de los delegados del Comité Radical de la Provincia

CHASCOMUS, marzo 29. — En el teatro local tuvo lugar anoche la asamblea organizada por la Unión Cívica Radical con objeto de proclamar los candidatos a diputados por la quinta sección electoral de la provincia, acto que revistió grandes proporciones y que singularizóse por el cálido entusiasmo popular que lo rodeara.

En el tren de las 19 horas y 40, llegaron de Buenos Aires el senador nacional don Delfor del Valle y los señores doctor Silvio Bonardi, Manuel F. Martínez y Conrado E. Egger Lecour, delegados del comité radical de la provincia, a quienes dieron la bienvenida en la estación caracterizados correligionarios que acudieron a saludarle a su arribo a esta ciudad. Hallábanse entre los concurrentes, en los andenes, el presidente del Comité "Leandro N. Alem", y candidato a diputado, señor Juan Adolfo Plou, y sus secretarios señores José A. Odriozola, Eugenio Vázquez y Sánchez, director de "El Cronista".

La muchedumbre allí congregada tributó a los viajeros una prolongada salva de aplausos, dando vivas incesantes al partido, al doctor Hipólito Yrigoyen y al senador del Valle. En medio de la clamorosa ovación, encamináronse los delegados hacia el hotel, donde se les había preparado alojamiento, seguidos de compacta masa de pueblo.

A la hora de iniciarse la asamblea, el coliseo presentaba un golpe de vista soberbio, ocupados sus palcos por las principales familias de la localidad, plateas y galerías por los elementos más representativos del vecindario en manifestación de solidaridad democrática. En las graderías del paraíso apiñábase el gentío en forma imponente por su conjunto y por su espíritu cívico.

La banda de música ejecutó dianas. Tras los aplausos, el señor Plou efectuó la proclamación de la lista de candidatos, cada uno de cuyos nombres era acogido con desmostraciones significativas por la concurrencia. El presidente del Comité Leandro N. Alem, esbozó a continuación el programa de su futura acción legislativa; siguiéndole en el uso de la palabra el señor Conrado Eggers Lecour, que tuvo oportunas consideraciones acerca de la obra realizada por el radicalismo a través de los últimos treinta años, en el llano primero y después en el gobierno y siempre en lucha perseverante por el imperio de la verdad institucional.

Al adelantarse en el proscenio el senador don Delfor del Valle, el público le hizo objeto de una cariñosa demostración, que se renovó luego en los períodos culminantes, y que acentuóse al pronunciar el orador la frase final. Expuso elocuentemente los esfuerzos de la Unión Cívica Radical por la conquista de la libertad de sufragio, en lo que ésta deja de ser una expresión verbal para importar la reivindicación efectiva de los derechos del pueblo en la vida republicana. Reseñó a grandes rasgos la obra constructiva realizada por el doctor Hipólito Yrigoyen en su histórica presidencia. Dijo lo que ésta había representado para el país, dentro y fuera de las fronteras nacionales. El senador del Valle declaró que el pueblo debía mantener su fe en el carácter definitivo de la reparación, porque ésta, a pesar de todas las contingencias, era indestructible.

Cerró el acto el doctor Silvio Bonardi, cuya palabra inspirada en generosos ideales cívicos, provocó nuevos entusiasmos, siendo interrumpido constantemente por los aplausos del auditorio.

Terminada la asamblea, los delegados fueron acompañados hasta el Comité Leandro N. Alem, en manifestación. La columna componíase de unas 600 personas, procedentes de todas las clases sociales y todos los gremios, reunidos en fraternal exteriorización de sentimientos partidarios. En el Comité hablaron, para agradecer atenciones, el delegado señor Eggers Lecour, y en nombre de los correligionarios de Chascomús el periodista señor Juan Antonio Linera.

DE JUNIN

La magnífica asamblea de anoche

JUNIN, marzo 29. —Los más brilantes contornos asumió la gran asamblea cívica con que los radicales juninenses clausuraron anoche la campaña propagandista para los comicios del domingo próximo.

A la llegada de los delegados metropolitanos una concurrencia enorme y entusiasta, llenaba el andén de la estación, y entre vítores y aclamaciones, formó una columna que, llevando a su cabeza banderas argentinas y radicales y al compás de los acordes de una banda de música, se dirigió hasta la plaza 25 de Mayo.

Al paso de la hermosa manifestación aplausos entusiastas partían del gran número de personas que desde las aceras presenciaban el espectáculo cívico, y para que este adquiriera contornos todavía más lucidos distinguidas damas y señoritas, al paso de la columna, batían palmas con gallarda espontaneidad y noble patriotismo.

En la plaza ocupó la tribuna el joven Antonio Fontanillas quien abrió el acto con una aplaudida arenga, entusiasta y elocuente.

Siguióle en el uso de la palabra el delegado señor Guillermo Vasquez quien lapidó al régimen pasando revista a su obra siniestra y ominosa, destacando con vivos caracteres sus efectos desastrosos para el pueblo. Su discurso fué aplaudido.

Seguidamente el señor Enrique y Muracciole con frases vibrantes de fervor cívico que fueron aplaudidísimas se refirió al significado de la presente campaña y terminó presentando al delegado del Comité Central de la Unión Cívica Radical de la Provincia señor Julio Olivera.

La conferencia del señor Julio Olivera versó sobre los problemas obreros, la manera que la Unión C. Radical los encaraba y resolvía, y respecto al socialismo demostró como en las cosas fundamentales y básicas el partido socialista estaba al servicio de las clases, conservadoras. Su disertación de alto vuelo doctrinario, robusta de concepto, fácil y sencilla de forms, fué escuchada con profundo y creciente interés y en varios pasajes de la misma aplaudida con desbordante entusiasmo.

El final de su innolvidable conferencia fué saludado con una verdadera salva de aplausos.

Clausuró la grandiosa asamblea el diputado doctor Arturo Poblet Videla cuya presencia en la tribuna fué largamente aplaudida y aclamada.

Después de hacer la proclamación de los condidatos de la Unión Cívica Radical por esa seción hizo referencia al resultado halagüeño de la jira de propaganda que acababa de realizar, pues en los cuarteles que había visitado reinaba un entusiasmo y decisión en los correligionarios, que lo había satisfecho. Con frase caústica y elocuente juzgó al adversario y destacó la importancia que tendría el triunfo de la Unión Cívica Radical en los comicios del domingo. El prestigioso legislador al final de su discurso fué aclamado.

En seguida, entre aclamaciones al doctor Hipólito Yrigoyen, al gobernador Cantilo, a la U. C. Radical, al presidente del Comité Central de la U. C. Radical de la Provincia doctor Emparanza, al doctor Poblet Videla y al presidente del comité doctor Francisco Cabrera, señor Francisco Costa, se disolvió esta magnífica y grandiosa reunión cívica.

DE ADOLFO ALSINA

Campaña política — Proclamación de candidatos. — Sesión del H. Concejo Deliberante. — Otras noticias

ADOLFO ALSINA, marzo 29. — El comité local de la Unión Cívica Radical, que preside el doctor Javier L. M. Erize, en vísperas de las próximas elecciones de senadores y diputados provinciales, ha intensificado su campaña de propaganda electoral, designando varias comisiones de afiliados que recorren constantemente la campaña, teniendo la seguridad que en estos comicios se obtendrá un número de votos no alcanzado hasta la fecha en ninguna otra elección.

—El domingo próximo pasado se llevó a cabo en la plaza pública de esta localidad la proclamación de los candidatos que la U. C. R. sostendrá en las elecciones de senadores y diputados provinciales por la sexta sección electoral, haciendo uso de la palabra el candidato a diputado doctor Javier L. M. Erize y el vicepresidente primero del comité, señor Avelino S. [illegible]rrios, teniendo ambos oradores pasajes muy felices en sus discursos y siendo vivamente aplaudidos.

Al terminar se vivó al doctor Hipólito Yrigoyen y al candidato a diputado doctor Erize.

DE CORONEL VIDAL

El arreglo de la calle Luro. — Las autoridades de la comuna

CORONEL VIDAL, marzo 29.— Ha sido muy bien recibida la medida tomada por el comisionado municipal al ordenar el arreglo de la calle conocida por de Luro, cuyo estado de abandono imposibilitaba a los pobladores de una vasta zona para trasladarse a este pueblo.

—Se espera que las autoridades judiciales departamentales pronuncien su fallo en el pleito municipal a efecto que este partido tenga las autoridades que legalmente le corresponden.

LAS ELECCIONES DE MAÑANA

Abstención de los conservadores

CORONEL VIDAL, marzo 29. — Bajo la dirección personal del presidente del comité radical, señor [illegible]carce, se llevan a cabo los preparativos para la lucha electoral de mañana.

Como se ha anunciado la abstención del partido Conservador, el comicio se verá desprovisto del estímulo necesario, lo cual no impedirá que el comité radical lleve a las urnas un número considerable de votantes.

DE SAN CAYETANO

Conferencias de propaganda radical

SAN CAYETANO, marzo 29 — Con gran éxito se llevaron a efecto las conferencias políticas en el vecino establecimiento del doctor Luis Defferrari y en esta localidad, en donde, como ya anunciamos, usó de la palabra el distinguido parlamentario diputado nacional doctor Leopoldo Bard.

En el establecimiento del doctor Defferrari fué obsequiada la concurrencia con una comida a la criolla. Alrededor de doscientas personas se habían congregado allí. El doctor Luis Defferrari presentó al orador.

El doctor Bard se puso de pie en medio de grandes aplausos. Habló en términos sencillos, al alcance de sus oyentes, quienes siguieron el desarrollo de su discurso con viva atención. Particularizóse el conferencista con la obra de gobierno realizada durante la histórica presidencia del doctor Hipólito Yrigoyen, que el doctor Bard expuso con verdadera elocuencia, causando efecto mágico en el auditorio, sobre todo, al trazar la semblanza moral del eminente argentino que imprimiera nuevos rumbos a nuestra democracia.

En la noche de ese mismo día el doctor Bard y su comitiva trasladáronse de la estancia del doctor Defferrari a este pueblo, en cuyo Bar Americano tuvo lugar una inolvidable velada cívica.

Hizo la presentación del doctor Bard un miembro de la comisión directiva del subcomité local, el señor Ludovico Dionisio. En seguida el doctor Bard pronunció una arenga vibrante, exhortando a los ciudadanos a tener fe en la obra perdurable de reparación nacional llevada a cabo por el anterior gobierno. Las frases del orador eran recibidas con prolongados aplausos y toda vez que aludíase al doctor Hipólito Yrigoyen producíase aclamaciones que electrizaban los espíritus. Al finalizar el doctor Bard fué felicitadísimo.

La delegación del comité central de Necochea la componían los señores Ramón C. Arriaga, presidente del comité; Baldomero Sagaste, intendente municipal; Miguel A. Lasota, presidente del Concejo Deliberante; Pascual Ielpo, concejal, y Máximo Ortiz, miembro del comité.

El señor F. Uzal, candidato a diputado provincial, no se incorporó a la comitiva por haberse indispuesto en la estancia del doctor Defferrari, teniendo que regresar a Necochea.

Los distinguidos visitantes partirán para el vecino pueblo de Juan N. Fernández, donde estaba anunciada otra conferencia.

La fracción disidente que responde al senador Pieres, no cuenta con ningún apoyo del electorado, por lo que el número de sufragios que obtendrá en los comicios de mañana será irrisorio.

La disminución de trabajo en el Arsenal de Puerto Belgrano

El ministro se propone solicitar el aumento de ciertas partidas

El ministro de Marina, respondiendo a la nota de una comisión de vecinos de Punta Alta, relativa a la disminución de trabajo en el Arsenal de Puerto Belgrano, ha remitido una nota en la cual se explica las razones que han podido determinar el estado actual de cosas.

Sin embargo — dice — en el deseo de mejorar la situación de los obreros de Puerto Belgrano, solicitará en el próximo presupuesto un aumento de ciertas partidas para iniciar algunas construcciones de buques del servicio auxiliar, que considera indispensables, y que hará efectuar en el Arsenal de Puerto Belgrano, a fin de que compruebe su capacidad para efectuar construcciones navales, ensayo que se hará por primera vez allí, demostrando con ello que este ministerio sigue con interés esa situación que le ha sido inevitable se produzca, pero que trata de remediar en consideración a los operarios meritorios que en este momento están pasando una situación difícil.

Pero recuerda también al comercio de Punta Alta — como lo ha dicho al principio — que la escuadra tiene su apostadero principal en Puerto Belgrano y que allí se gastan, y que allí quedan, por lo tanto, casi todos los sueldos del presupuesto, y que las partidas que pueden presentar los jornales de los obreros constituyen una suma relativamente pequeña en relación con la anterior.

Salúdales con toda consideración. —Fdo.— M. Domecq García.

Entrevista del Dr. Saccone con el ministro del Interior

En la tarde de ayer, el diputado doctor Romeo D. Saccone, entrevistóse con el ministro del Interior, a quien exhibió los documentos y pruebas gráficas que sirvieron de fundamento a los cargos formulados en el memorial que dicho legislador presentara hace algunos días y que publicó LA EPOCA.

El ministro prometió al delegado del comité nacional de la Unión Cívica Radical, para el lunes próximo, una respuesta.

Hiciéronse nombramientos en la Sociedad de Beneficencia

El presidente de la República firmó hoy un decreto, haciendo los siguientes nombramientos:

En la Sociedad de Beneficencia de la Capital. Hospital Oftalmológico: escribiente de 4a. a la señorita María Carmen Pini.

Casa de Expósitos: fotógrafo radiógrafo al doctor José Degrossi.

Dispensario Público Nacional Antituberculoso, en Corrientes: médico director bacteriólogo al doctor Alberto Fitz Simón; médico auxiliar, al doctor Guillermo A. Perrens; escribiente al señor Antonio R. Porta; enfermero al señor Carlos Z. Sosa y ordenanza al señor Ignacio B. Aquisgrana.

Dispensario Público Nacional de la Capital: médico inspector al doctor Ricardo Lucio Hansen.

Hospicio de las Mercedes: ayudante de laboratorio al señor Adolfo Nanclares.

Obispado de Salta. Cabildo Eclesiástico: canónigo de Merced a don Carlos M. Cortés; primer diácono a don Lucio B. Singulany; segundo diácono, a don Tomás A. Torres; primer subdiácono, don Gregorio Nievas Cisneros; segundo subdiácono, a don Alfredo Araya Pérez, capellán de coro, a don Humberto Blasco; inspector de parroquias al presbítero José M. Figueroa.

Administración Nacional

Departamento de Higiene—

Al Departamento Nacional de Higiene le fueron liquidados 63.253 $ suma destinada al pago de las diferencias de sueldos del personal encargado de la defensa antipalúdica en las provincias.

Telegrama dirigido al Dr. Yrigoyen

Por la Unión Cívica Radical del Azul fué dirigido al doctor Yrigoyen el telegrama siguiente:

AZUL, marzo 28. — Doctor Hipólito Yrigoyen. Buenos Aires. — En la magna asamblea 1500 personas aclamaron incesantemente el nombre querido del ex presidente y jefe indiscutible del partido a quien el pueblo del Azul envía saludos efusivos y reitera seguridades de absoluta adhesión. — Luis Casazza, presidente; Gumersindo Cristobo y Sancerni Jiménez, secretarios.

El paisajista Mr. Forestier, expone sus proyectos al intendente municipal

El paisajista señor J. Forestier, que contratado especialmente por la Municipalidad nos visitó recientemente, para efectuar un minucioso estudio sobre el terreno, y luego confeccionar en Francia los planos correspondientes a las plazas, parques y plantaciones a efectuarse en la ciudad, como asimismo en la Avenida Costanera y Balneario Municipal, ha dirigido una extensa nota al Intendente en la que esboza los proyectos que ha preparado para dichos adelantos edilicios. Manifiesta que a fin de enero terminó los planos de los parques:

Avellaneda, Saavedra, los Irlandeses (esquina de Gaona y Donato Alvarez) y Plaza Saavedra, lo mismo que un arreglo del jardín español de la entrada del Rosedal en el Parque Palermo.

Ha tratado de ubicar entre las plantaciones del Balneario muchas construcciones, grandes y pequeñas, pues notó durante los pocos días calurosos que pasó en Buenos Aires, que era especialmente de noche cuando había movimiento y animación en dicho paseo, y que la iluminación de todas estas pequeñas construcciones separadas: casas de venta, teatros, cervecerías, etc; daba al conjunto mucha alegría y su verdadero carácter. El plano está terminado pero en la escala de 1 mm. por metro; demoraría demasiado el envío si tuviere que estudiar los detalles dibujándolos en una escala más grande.

Lo que más trabajo ha costado es el estudio extremadamente difícil y complicado de la Avenida Costanera. Recién en estos últimos días terminó el estudio al lápiz en la escala de 1 a 5000 y en seguida comenzó el estudio en la escala de 1 por mil.

En cuanto a la Avenida Costanera, rodeada solamente por estos bosques o parques continuos en ciertos puntos, dejaría la sensación de tristeza y habría perdido mucho su belleza si ellos no se cuidasen extremadamente bien.

Las construcciones para residencias particulares por las cláusulas de su boleto de compra estarán sus propietarios obligados a rodear sus casas con jardines que darían muy lindo efecto por su continuidad unos con otros y cuyo mantenimiento estaría a cargo de los propietarios.

Además la venta de estos terrenos protegidos por sus cláusulas respecto a la estética, podría ser una fuente de recursos que permitiría hacer grandes gastos para el embellecimiento de la misma avenida y de los jardines municipales situados en ella.

Fnalmente el señor Forestier promete la remisión de un informe en el que explicará detenidamente los proyectos.

Presentóse una demanda contra la Nación

El P. E. expidió un decreto al ministerio de Obras Públicas, designando al procurador fiscal en turno para que a nombre y representación del fisco, se haga cargo de la defensa en la demanda establecida por el Dr. Jenaro Argerich sobre constitución de un tribunal arbitral, daños y perjuicios originados a raíz de la garantía dada por los concesionarios de Puerto Ingeniero White.

Se trata de un pleito que se viene tramitando desde hace varios años y que parece tendrá pronta solución.

En la Presidencia

El Presidente de la República no concurrió esta mañana a su despacho oficial de la Casa de Gobierno, razón por la cual el movimiento administrativo fué casi nulo.

A mediodía el doctor Alvear ofreció en su domicilio un almuerzo en honor del gobernador electo de la provincia de Santa Fé, señor Ricardo Aldao.

El Primer Magistrado se trasladará mañana al Tigre a fin de presenciar el desarrollo de las regatas que se correrán en aquella localidad.

Caja de jubilaciones civiles

Acuérdase un plazo improrrogable de seis meses para presentar los certificados de servicios que se declaren

Por intermedio del Departamento de Hacienda el P. E. decretó que sin perjuicio de llenar la ficha individual dispuesta por el artículo 1o. del acuerdo de diciembree 18 d 1923, con todos los datos exigidos, el 31 del corriente mes de marzo, y entregarla a los respectivos jefes, como está ordenado, se acuerda a los censados un plazo improrrogable de seis meses para hacer llegar a la Caja Nacional de Jubilaciones y Pensiones Civiles, los certificados de servicios que declaren, quedando exentos de responsabilidad por el hecho de no acompañarlos a la aludida ficha, siempre que hayan efectuado todas las diligencias tendientes a obtenerlas en término sin conseguirlo.

En este decreto se ha tenido en cuenta la manifestación de la Caja de que por deficiencias en los servicios y escasez de personal, muchas reparticiones no podrán otorgar en tiempo aportuno a los funcionarios, empleados y obreros que, por disposición del acuerdo del 18 de diciembre de 1923, serán censados el 31 del corriente, los certificados de servicios exigidos por el artículo 3o. de dicho acuerdo.

Se considera que esa circunstancia hace necesaria la ampliación del término fijado, en cuanto a la obligación de acompañar los certificados de servicios se refiere, para todos aquellos que, no obstante su diligencia, tropiecen con la imposibilidad de obtenerlos antes del 31 del mes en curso; y que tal medida puede adoptarse sin comprometer el éxito del censo, según lo explica la Caja en su nota.

El Sr. de la Nou visitó ayer al crédito público

Las oficinas de Crédito Público Nacional fueron visitadas ayer por M. Henri C. de la Nou, alto funcionario de la Bolsa de París, que se encuentra, de paso, entre nosotros.

En compañía del doctor Antonio M. Linch, actual presidente de la institución, y del señor Alejandro Ocampo, que fué quien lo presentó, recorrió el distinguido huésped las diversas dependencias de la repartición, enterándose de la forma y procedimiento en que se lleva el contralor de pagos de la Deuda Pública.

La opinión de M. de la Nou fué de que el sistema que aquí se lleva es superior al adoptado en Francia, y al retirarse felicitó a los dirigentes del Crédito Público y mostróse complacido de haber observado los modernos métodos a que se someten los títulos del Estado para su comprobación.

Se contribuirá en el país para obsequiar con una casa al general italiano Cadorna

Queriendo testimoniar la admiración y simpatía por el general italiano Cadorna, un grupo de distinguidas personalidades, entre los cuales se cuentan destacados jefes del ejército y marina, ha tomado la iniciativa tendiente a obsequiarle con una casa.

La idea prestigiada en Italia, ha tenido un eco simpático en nuestro país, habiéndose iniciado un movimiento en ese sentido, a cuyo efecto el comité central que tiene su sede en Milán ha designado al barón Antonio de Marchi para que dirija los trabajos preparatorios, a fin de iniciar la suscripción correspondiente.

El barón de Marchi, que ya dió comienzo a sus tareas obteniendo óptimos resultados, cree que podrá aportar eficazmente a la suscripción iniciada en Italia, que hasta el presente alcanza un éxito considerable.

En honor del ministro argentino en Francia ing. D. Federico Alvarez de Toledo

El martes próximo le será ofrecida una demostración en el Plaza Hotel

Como lo venimos anunciando, después de las demostraciones de que ha sido objeto el ingeniero don Federico Alvarez de Toledo, nombrado ministro argentino en Francia, se prepara en su honor un significativo homenaje, organizado por los elementos más representativos de la banca, del comercio y de la producción. Se premiará así la eficaz actuación que ha tenido al frente del Banco de la Nación Argentina, en beneficio de los intereses del comercio y de la producción.

Consistirá ese homenaje en la exteriorización pública del aprecio que ha sabido conquistarse, en un banquete que se llevará a cabo en el Plaza Hotel, el martes próximo 1.o de abril, a las 21 horas.

La invitación para ese acto, que promete resultar muy lucido, va firmada por las siguientes personas:

Doctor Elpidio González, almirante Domecq García, general Agustín P. Justo, Roger de Clausse, contraalmirante Ismael Galíndez, doctor Raúl G. Torrent, doctor José Luis Cantilo, doctor Carlos M. Noel, doctor Manuel Mora y Araujo, doctor Rafael Herrera Vegas, contraalmirante Ramón González Fernández, general Carlos J. Martínez, doctor David Luna, doctor Horacio Calderón, Tomás de Estrada, doctor Julio Moreno, general Ricardo Cornell, Nereo Crovetto, Jacinto Fernández, Guillermo Udaondo, Gaspar Cornille, Jorge Santamarina, doctor Fernández Saguier, contraalmirante Carlos Daireuq, Mariano Gradén, Nemesio de Olariaga, Alejandro Ocampo, contraalmirante Mariano Beascochea, doctor Juan Francisco Arechavala, doctor Andrés Ferreyra, coronel Carlos Spika, contraalmirante Tomás Zurueta, Eduardo Zuberbuhler, doctor Angel L. Sojo, Agar Cross y Cía. Ltd., Manuel Quemada, Eduardo Racedo, doctor Gustavo Zaldarriaga, Dr. José O. Casas, Francisco Beiró, Salvador Viale, José Dodero, ingeniero Pedro T. Pagés, Mariano Ezcurra, Delfor del Valle, doctor Alberto Aybar Augier, Ricardo Aldao, Vicente Casares, Alfredo Catelin, Jorge Catelin, Francisco Emparanza, Olaso y Cía., doctor José Saravia, Justo Costa Paz, J. D. Passicot, doctor José Tomás Sojo, doctor David Romeo Saccone, Luis J. Rocca, Vidal Hnos. y Cía., Enrique Frías y Frías, Angel Velaz, doctor Rafael Emiliani, Ismael Del Sel, Luis Delfino, Samuel Ayarragaray, doctor Eduardo Naón, H. Becquerel, Pedro Berceteche, Leonardo C. Carman, Rafael A. Campos, doctor Isaac Arriola, Alfredo López Navia, Ballesty y González, Carlos J. Botto, J. López Rosende, Celedonio Pereda, Juan B. Bascary, Eduardo Bullrich, Jean Pierre Passicot, Ramón Cabeza, A. Chovet, Renee Cnedeville, Paul Becquerel, Carlos Dupont, F. Delor, Miguel Casares, Fortunato B. Arzeno, José M. Bidau, Martín Etcheverry, ingeniero Carlos Bustos Morón, doctor Alois Bachmann, Barón Robert de la Batau, Sebastián Casares, Régulo D. Villar, Héctor Castañeda, Claudio Demaría, doctor Antonio Agudo Avila, Campomar y Soulas, David Costaguta, Braulio Bilbao, Carlos Costa, Enrique Green, Juan Vidal Molina, Azulay Hnos., Mariano Villar Sáenz Peña, Borrini G. A. y Cía., Augusto Iturrieta, José María Micheo, Rodolfo González Castaño, Romeo Colombo y Cía., Bracha Waner y Cía., Canissa Hns., Rodolfo Gowland, Fernando Sanjurjo, Belisario Hueyo, Hisperberg, Vicente Lezama, López Goya y Cía., López Rosendo, Ricardo Jurado, Gordon Mieres y García, Arturo Lanusse, E. Mauppas, Horacio Emparanza, Mariano Fauvety, Carlos Villar Sáenz Peña, doctor Horacio González del Solar, Sangrador, González y Cía., Sociedad Industrial y Comercial La Italo Americana, Benito Ureta Sáenz Peña, Villamil, Balbín y Cía., Saldivar, Padilla y Cía., Sánchez, Trozt, Lara y Cía., Juan Mackintosh, Fernando Videla, Jorge R. Martínez, doctor Isaac García, Jacinto Gramajo, Eduardo Gowland, Carlos Gowland, Alberto Schindler, H. Del Valle, A. V. Edwards, doctor Eduardo Racedo, Benjamín Nazar Anchorena, Martín Nazar, Emilio Meyer Arana, doctor Alberto Plottier, Ramondenc, Martín y Cía., Bocatagliatta, Fernández y Cía., ingeniero Pablo Nogués, P. Saint, Alejandro Ortúzar, Luis Felipe Boitet, doctor Rodolfo Bocatagliatta, Raimondi, Aspeci y Cía., Francisco Lizaso, Carlos Merlini, Eduardo Manigot, Armando Marotta, Lizardo Molina, José Gómez Ortúzar, Santiago Gutiérrez, Antonio M. Frigerio, Ernesto Gómez Ortúzar, Jorge Molina, Ungaro y Barbará, Eduardo Healy, Adolfo Peñalver.

Caja de Ahorros de Tucumán

SORTEO DE HOY

Con $ 25.000. . . .	12129
" " 3.000. . . .	18057
" " 1.000. . . .	1872
" " 500. . . .	20534
" " 250. . . .	10585
" " 250. . . .	23826
" " 100. . . .	3487
" " 100. . . .	7193
" " 100. . . .	14527
" " 100. . . .	15744
" " 100. . . .	16716
" " 100. . . .	17299
" " 100. . . .	18805
" " 100. . . .	19223
" " 100. . . .	21532
" " 100. . . .	23393

La Asamblea General de la Bolsa de Comercio

Presidiendo el primer vice señor Carlos D. Scotto y con la asistencia de 453 socios se realizó ayer a las 16 y 15 la asamblea general de la Bolsa de Comercio. Representaba a la Inspección General de Justicia el señor Edmundo D. Rosas.

La asamblea desarrollose dentro de un ambiente favorable y de calma y solo fué demorada porque el Dr. Rosas quiso comprobar personalmente y así lo hizo, si había el quorum exigido por el reglamento.

El primer punto que se sometió a la asamblea fué la ratificación de la reforma del reglamento que fué aprobada con 23 votos en contra y sin discusión.

Se realizó esta votación luego de haberse aprobado una moción por la cual la asamblea debía mantener el quorum reglamentario hasta tanto se despacharan todos los asuntos que llevaban la orden del día.

Sin discusión alguna fueron aprobados la memoria y el balance correspondientes al ejercicio vencido.

Se procedió enseguida a la elección de las personas que deben integrar la Cámara de la Bolsa en sustitución de los que ya han terminado su mandato.

No existiendo más que una lista se hizo moción de que fuera aprobada por aclamación lo que así se hizo después de haberse consultado al inspector de Justicia sobre si era o no legal tal procedimiento.

La lista proclamada está formada por los siguientes señores:

Guillermo Padilla, J. P. Laclau, Antonio Larraechea, Juan S. Echeverría, José A. Dodero y Alberto Iriarte como titulares siendo suplentes los señores: Felix N. Olmos, Luis E. Orcoyen, Carlos E. Sartoro, Juan B. Rivara, Juan M. Edo, Juan Pratacky José Raggio, Pedro Etchegaray, Pedro J. Castagnino, Juan P. Tomás, Emilio Mongay, Gabino Rodríguez, Felipe Cucullu, Guillermo Maclean, Juan B. Sullivan, J. R. Macdonald, Francisco Nicolini y Pablo Bossero.

Fué designado Síndico titular el señor Enrique Vedoya y suplente D. Américo Martelli.

Siendo la hora 17 se levantó el acto.

Unión Cívica Radical

CIRCUNSCRIPCION 17.a (Palermo) Subcomité "Adelante los que quedan"

Anoche se reunió el subcomité "Adelante los que quedan", que preside el Sr. Evaristo Manrique, con la asistencia de todos sus miembros, como así también un número crecido de correligionarios de los distintos circuitos de la sección 17.a, para cooperar en una forma decidida y patriótica al saneamiento del rodicalismo de esta parroquia.

Se resolvió por unanimidad de votos pedir la intervención del comité de la circunscripción 17a., al Comité de la Capital. Encomendar al señor Evaristo Manrique, doctor Eriberto Frigerio, David Williams, José R. Semino, Sanceni Jiménez y J. Salazar, para que redacten los fundamentos principales del pedido de intervención, puntualizándose los hechos que se vienen desarrollando desde hace cuatro años. Encomendar a la misma comisión para redactar un manifiesto al electorado de la circunscripción 17a. (Palermo), haciendo el proceso completo de los actos realizados en ésta como en otras campañas electorales, por las autoridades de la sección 17a. Dar un voto de aplauso y adhesión a la política desarrollada por nuestro jefe el doctor Hipólito Yrigoyen dentro y fuera del gobierno. Reunirse el jueves 3 de abril nuevamente las autoridades de este subcomité e invitar a todos los que simpaticen con este movimiento de reacción al local del subcomité Adelante los que quedan, calle Paraguay número 5249.

UNA MEDIDA DISCIPLINARIA

La junta ejecutiva de la Biblioteca Landro N. Alem adherida al comité de la 2a. sección de la Unión Cívica Radical, con sede en la calle Famatina No. 3557, conforme al veredicto de las urnas en lo que a la 2a. circunscripción atañe, reunióse en pleno en la noche de la fecha y visto que: la indisciplina y la propaganda maliciosa de un grupo de afiliados al comité seccional ha motivado la borratina de los candidatos doctor Pedro Podestá y señor Domingo A. Guzzo, se impone tomar medidas coercitivas contra el citado núcleo de ciudadanos que, movidos por cuestiones de baja pasión partidaria no han trepidado en derrumbar el alto y magno pendón de la Unión Cívica Radical.

Por lo tanto, resuelve: **dirigirse a la Convención del Partido concretando con cargos fundados quienes han originado la borratina, a efectos que se le apliquen las penalidades del caso.**

Liga de propietarios de joyerías

En la última asamblea realizada por esta entidad se tomaron las siguientes resoluciones:

Se aprobaron los estatutos de la sociedad; designóse al doctor Clodomiro Cornero para que, como asesor letrado de la sociedad, gestione la derogación de la ley que grava con impuesto a las joyas y piedras preciosas, y, por último se nombraron 27 socios para integrar la comisión directiva.

Nueva reglamentación de la Ley de Jubilaciones 11.289

Funcionarán cuatro cajas autónomas

Limítase el aporte de los empleados al 5 o|o de sus sueldos mensuales

Otras disposiciones reglamentarias

El P. E. ha dado a conocer la nueva reglamentación de la ley 11.289 sobre jubilaciones, estableciendo que desde el 1o. del mes entrante regirá el decreto reglamentario de fecha 28 de enero último modificado en la siguiente forma:

Las Cajas de Previsión Social creadas por la ley 11.289 se organizarán en cuatro secciones autónomas, debiendo ser dirigidas por las autoridades provisionales que se hallan en ejercicio actualmente, hasta que cada una de ellas constituya sus autoridades propias, de acuerdo con lo dispuesto por el artículo 14 de la misma ley.

Las cajas susodichas serán:

Caja de empleados y obreros de la Marina Mercante Argentina, que comprenderá los inscriptos en la Marina Mercante Nacional, el personal permanente de las Administraciones o agencias de compañías de navegación, nacionales o extranjeras, radicadas o representadas en el país, y el personal permanente de los astilleros navales y varaderos. Los prácticos de los diferentes puertos y ríos de la República y los estibadores, carboneros y apuntadores se considerarán también comprendidos en la misma cuando estén a sueldo o jornal, con carácter permanente, de las compañías de navegación.

Caja de Empleados y obreros de establecimientos industriales, en la que se incluirán los empleados y obreros permanentes de toda organización destinada a la producción.

Caja de empleados y obreros del periodismo y de las artes gráficas, a la que deberá afiliarse el personal permanente de las empresas de diarios, revistas y publicaciones a intervalos regulares preanunciados. Queda comprendido, asimismo, el personal permanente de las empresas editoras y de artes gráficas y el de las empresas de publicidad y propaganda.

Caja de empleados y obreros de los establecimientos mercantiles, a la que corresponde el personal permanente de toda organización que realice actos de comercio.

Los empleados y obreros permanentes de las municipalidades y de las asociaciones profesionales podrán acogerse a los beneficios de la ley 11.289 siempre que aquéllas contribuyan con el aporte del empleador, incorporándose en tal caso a la Caja de establecimientos mercantiles.

Se considerarán empleados u obreros permanentes, además de aquellos cuya ocupación tenga dicho carácter, a los que tuvieran más de seis meses de servicios continuados, a las órdenes de un empleador.

Los menores de 18 años no se considerarán en ningún caso comprendidos en el régimen de la ley.

Quedan excluídos del aporte los trabajadores de la industria a domicilio a que hace referencia la ley 10.505.

Sin perjuicio del inmediato cumplimiento de las obligaciones que les impone la ley, todos los empleadores comprendidos en ella deberán inscribirse, dentro de los treinta días del aviso que al efecto publicará la Caja, en los registros que ésta habilitará a tal fin. Igual inscripción deberán solicitar las firmas, entidades u organizaciones que se constituyan en el futuro, dentro de los treinta días de su constitución.

Los avisos a que se refiere el artículo anterior, serán publicados en el Boletín Oficial y diarios de mayor difusión, dentro de los cinco días de la publicación de este decreto.

Para resolver cualquier duda que se suscite sobre si corresponde o no la inclusión de determinada entidad, organización, firma o empresa, se constituirá un tribunal compuesto por el presidente de la Caja, el presidente del Departamento Nacional del Trabajo y el inspector general de Justicia, con consulta a las organizaciones gremiales adheridas a esta ley. Este tribunal actuará hasta la constitución del Directorio, por el que será reemplazado.

El mismo tribunal entenderá en los casos de interpretación o consulta de los gremios o empresas interesados, para resolver sobre la forma en que se harán efectivos los aportes, según las condiciones de las personas, calidad del trabajo y demás circunstancias de cada caso, adaptando las resoluciones adoptadas, en lo posible, a las reglas generales de este decreto. Intervendrá como secretario de este tribunal un contador público.

Los empleados deberán recaudar mensualmente todos los aportes que correspondan al personal a sus órdenes y depositarlos, conjuntamente con la propia contribución en la forma dispuesta por el artículo 12 de la ley, dentro de los diez días del vencimiento de cada mes.

La nota de crédito correspondiente al depósito será remitida por los empleadores directamente a la Caja, con una planilla detallada de los sueldos y aportes del personal, preparada de acuerdo con los modelos e instrucciones que se fijen o impartan por la institución.

A los efectos del cálculo de los descuentos y contribución fijados por el artículo 8.o de la ley, se aplicarán las siguientes reglas generales.

El descuento del 5 por ciento (inciso a) debe calcularse sobre el sueldo o remuneración percibida en el mes, siempre que no exceda de 1500 pesos, en cuyo caso el descuento se hará sobre esta cantidad.

Quedan suspendidos los aportes fijados por el inciso b) del artículo 8.o de la ley hasta tanto se efectúe el censo.

El descuento establecido por el inciso c) sólo corresponde, en relación a los jornales, cuando se aumente el jornal base, y debe equivaler a la diferencia entre lo que el interesado hubiera percibido por 25 días de ocho horas de trabajo con el jornal antiguo y lo que le corresponderia por igual tiempo con el nuevo jornal. Para los destajistas y empleados u obreros "a comisión" o "por tanto", este descuento se aplicará cada vez que de la comparación de la remuneración mensual percibida con la mayor anterior sobre la que haya contribuído, resulte un aumento. La Caja hará notar a los empleadores las omisiones que a este respecto y por falta de conocimiento de las deducciones hechas por otro empleador puedan cometerse, quedando aquéllos obligados a hacer efectivo el descuento en la planilla del mes en que reciban la comunicación.

Las prestaciones suplementarias de habilitación y alimento se tendrán en cuenta al calcular las contribuciones de los empleados (incisos a) y c) y de los empleadores (inciso d) en esta forma: si el empleado u obrero recibe habitación y comida, además del sueldo y salario en efectivo, éste se aumentará, para dichos cálculos, en un 40 por ciento; si sólo recibe habitación el aumento será de 15 por ciento, y si sólo comida, de 25 por ciento.

Cuando, aparte del sueldo o remuneración, el empleado u obrero perciba una parte de los beneficios, y esta participación sea liquidada mensualmente, ella se sumará, a los efectos de los descuentos y de la contribución del empleado, al sueldo, o remuneración básica. Si la liquidación se hace anualmente, en concepto de "habilitación", ésta no será tenida en cuenta al calcular los aportes.

Los aportes correspondientes a empleadores y empleados u obreros empezarán a correr desde el próximo mes de abril.

A los efectos de la fiscalización de los aportes, declárase obligatorio para los empleadores el uso del libro de sueldos y jornales, cuyo modelo indicará la Caja. Esta rubricará dichos libros y podrá intervenirlos en cualquier momento.

Mientras no se constituya el Directorio, facúltase al presidente de la Caja, designado en comisión, para que, con la fiscalización de la Contaduría General de la Nación (artículo 17 de la ley, proceda a:

1o. Habilitar un local para el funcionamiento de las oficinas, celebrando el correspondiente contrato de locación por término no mayor de tres años y adquirir el moblaje necesario.

2o. Para adquirir los libros de contabilidad, impresos, útiles, etc. que sean necesarios para organizar las Cajas e iniciar su funcionamiento.

3o. Para efectuar los demás gastos generales que sean necesarios a los fines indicados en el inciso anterior.

4o. Para designar, con carácter provisional, los funcionarios técnicos y empleados indispensables y fijarles su remuneración.

5o. Para ordenar, de conformidad con el artículo 11 de la ley, la inversión, en títulos, del 50 por ciento de los fondos que se acumulen.

6o. Para hacer uso de las facultades acordadas al Directorio en los artículos 12 y 13 de la ley.

Para todos estos efectos podrá el presidente de las Cajas girar sobre los fondos depositados en el Banco de la Nación, debiendo intervenir los cheques el contador de la institución.

El uso de estas autorizaciones dará lugar a comunicaciones mensuales al Ministerio de Hacienda, para su aprobación.

Deberá respetarse el límite de los gastos fijados por el artículo 19 de la ley.

Con destino a esta capital zarpó esta mañana de Montevideo, el vapor "Andes"

ENTRARA EN LA DARSENA NORTE A LAS 21

Un aviso llegado hoy a La Mala Real Inglesa, informa que esta mañana a las 8, atracó al muelle de Montevideo, el paquete británico "Andes", con procedencia de Southampton y numerosas escalas.

Unas dos horas más tarde, el expresado barco, abandonó el vecino puerto en dirección a esta capital, debiendo amarrar en la dársena norte, según cálculos, esta noche como a las 21 horas.

El paquete "Andes", trae un crecido pasaje de cámara en el que figuran personas conocidas aquí, industriales británicos y otros caballeros distinguidos.

En el expresado paquete, vienen los siguientes viajeros conocidos:

E. R. Adams, H. Affonseca de Alencar, R. Burns, señora Burns, señorita L. B. Brooker, señorita W. Buckley, señora F. M. K. Barnfather, C. A. Buenaño, H. Bleackley, A. F. Bose, W. V. Cusden, I. Churba, C. Curtis, A. Castro, señora A. de Castro, señorita D. Castro, E. R. Cuenca, J. Christie, señorita L. Cox, señorita A. Craig, D. K. de Chertkoff, C. O. Chertkoff, A. J. Duggan, K. Darling, W. R. Dawson, M. A. Dawson, F. E. Siner, W. K. Picher, E. Forshaw, M. Forhaw, capitán F. W. Forrester, A. M. Forrester, T. C. E. Fowler, señora Fowler, M. M. E. S. Fowler, T. C. R. Fowler, M. Frumkin, I. Fowe, C. D. Gunson, J. T. Goudei, V. F. T. Goudie, J. Goodwin, A. Gwyn, señorita B. Gwyn, B. Gwyn, F. S. Hemingway, E. C. Hill, D. H. Harrison, T. A. Hay Walker, R. J. Hancock, T. M. A. Hockin, M. T. Hockin, C. Hope, W. Hollidge, C. Hay Walker, Hay Walker, J. Jones, E. Jardim, J. Jesurium, C. Jeanelle, A. C. Morrey Jones, C. Morrey Jones, G. Morrey Jones, A. Knolle, señora Knolle, F. Losser, H. H. Leng, señora N. F. Leng, señorita N. E. Leng, W. B. Laing, señora Laing, R. Lumay, A. Lawrence, L. Landajo, E. M. Marjoribanks, F. A. Marjoribanks, L. W. Migotti, G. P. McGuire, G. E. Miller Mundy, señora Miller Mundy, V. Musgrave, señora C. Methuen, señorita I. Methuen, B. Mazar, L. Meeus, señora Meeus, Ivor Moher Bell, M. Mira, Z. M. Merino, G. Macdonald, M. da C. Micael, E. V. Mac Carthy, señora R. Mac Carthy, señoritas R. E. Mac Carthy, A. M. Mac Carthy, M. E. Mac Carthy, señor E. J. Mac Carthy, señorita M. Ordoñez, C. Pope, señorita E. M. Pemberton, R. R. Prentice, F. A. Paula, señorita E. Posadas, L. da Rocha Machado, señora J. da Rocha Machado, señorita I. da Rocha Machado, señora B. A. Renard, A. Roth, F. Van Roey, J. L. A. Robredillo, J. Rosenbluin, M. Richaud, I. Raffalovich, C. H. Sinclar R. N. W. Summers, W. N. Sloan y señora, señorita Sloan, G. W. F. Etchelin, señora Etchelin, señora C. Stricker, C. Stewart, señora Stewart, J. Sorthex, señora E. de Sorthex, señora M. Shaw, L. T. Sabater, señorita F. G. Smart, S. E. Soulas, C. F. Silveiras, Joseph White Todd, Bart, A. G. Thornton, señora Thornton, señoritas E. M. Thornton y M. C. Thornton, J. Valois, señora Edwards de Valois, V. Verbeeck, J. Vales y señora, H. B. White, K. Williamson, R. Wallerstein, señora Wallerstein, señorita M. Zapioll.

El paquete "Andes" conduce pasajeros de tercera clase, carga y correspondencia.

En viaje de regreso, partirá de nuestro puerto el 3 de abril.

El censo de los empleados

Termina el lunes el plazo acordado a los empleados nacionales por el P. E. para presentar la ficha personal en que ha de basarse el levantamiento del censo ordenado por aquél.

Si se tiene en cuenta la cantidad de empleados, la meticulosidad con que han de llenar la ficha, para no incurrir en grave pena y las dificultades con que dado el apremio de tiempo se han de ver todas las oficinas correspondientes para extender los certificados respectivos, resulta prudente y hasta justo que el P. E. amplíe el plazo acordado a fin de obtener cumplidamente los fines que persigue.

De otra manera el censo proyectado adolecería de fallas irreparables y habría dado lugar a castigos injustificados por una premura que no tiene razón de ser.

La ley de venta al peso vivo

En su reunión de anoche la Comisión Directiva de la Sociedad Rural Argentina tomó en consideración las observaciones recogidas por la Comisión de la Institución que estuvo por la mañana en los Mataderos de Liniers para comprobar la situación en que se encuentra el mercado con respecto a las balanzas necesarias para dar cumplimiento a la aplicación de la ley de venta al peso vivo para los ganados.

La Comisión Directiva después de un cambio de ideas resolvió hacer pública la siguiente declaración: Que la ventaja y necesidad de aplicar la ley en toda su integridad no es discutible menos aún la aspiración de los ganaderos de que no sea la carne el único producto que se venda a ojo. Que el plazo de seis meses fijado por la ley para ponerla en ejecución, ha sido, en realidad, más que suficiente para preparar todo lo necesario a efecto de asegurar su cumplimiento.

Si por omisión o falta de acierto de los encargados de realizar los trabajos previos la ley no puede cumplirse, sobre ellos debe recaer la responsabilidad, y la Sociedad Rural Argentina en presencia de una ley imperativa, cuyo cumplimiento no puede demorarse ni prorrogarse sin que una nueva ley lo autorice, expresa que si ha de prorrogarse única y exclusivamente para los mataderos de Liniers, ha de ser por el tiempo absolutamente indispensable para hacer posible su practicabilidad. La Comisión Directiva ha verificado de visu, por otra parte, que las formas en que se han instalado las balanzas actualmente perturban el desarrollo habitual de las operaciones en el Mercado de Liniers, por haber sido ubicadas en lugares inapropiados, pero cree que en breve tiempo deberán subsanarse los inconvenientes, puestos de manifiesto recién ahora, instalando balanzas en cada una de las puertas de entrada de los corrales, en la forma que se ha insinuado a los señores consignatarios presentes, quienes la aceptan, por encontrarla perfectamente factible.

Ejercicio administrativo de 1923

El cierre se llevará a efecto el lunes

Como anunciamos en diversas oportunidades y de acuerdo con lo que disponen las leyes en vigor, el 31 del corriente se llevará a efcto el cierre del ejercicio administrativo correspondiente al año 1923. Al efecto, en la Contaduría General de la Nación y en los ministerios se han habilitado horas extraordinarias, con el objeto de dar entrada a todos los expedientes que se hallan en trámite evitando así que pasen a ejercicios vencidos.

El hilado de los capullos de seda

Se ha pedido una instalación a una firma de Italia

El Ministerio de Agricultura ha pedido a una fábrica de Italia una instalación para hilar los capullos de seda y preparar la fibra lista para la torción o cualquier otra industria.

Esta instalación vendrá acompañada con todos los instrumentos científicos para medir la resistencia, el grosor y largo de las fibras, etc., de manera de determinar desde el principio el uso a que deba dedicarse la materia prima.

A menudo llegan a ese ministerio consultas de productores que no encuentran colocación a sus capullos, lo que ha sido hasta ahora un serio obstáculo para el progreso de la sericultura.

La maquinaria pedida será instalada en la Escuela de Agricultura de Córdoba.

El martes llegará el ex presidente del Uruguay Dr. Brum

El martes próximo llegará a esta capital, para seguir viaje en seguida a La Plata, el ex presidente del Uruguay, doctor Baltasar Brum, a quien acompañará el doctor Asdrúbal Delgado miembro de la Junta Electoral del Uruguay.

El viaje del doctor Brum, obedece a razones profesionales. En La Plata, le será ofrecida una recepción, en la Facultad de Derecho y Ciencias Sociales, por iniciativa del decano, doctor Alfredo L. Palacios.

Produjose esta mañana una bajante pronunciada de las aguas del Plata

En la mañana de hoy, produjose en el estuario del Plata, un pronunciado descenso de la marea, paralizando en parte los movimientos de barcos en el interior del puerto.

El semáforo del Riachuelo, marcó a las 9 de la mañana en el canal sur, hasta 17 pies, con 3 pulgadas, lo que motivó el cierre de las compuertas de ambas esclusas, quedando por esa causa, paralizados los movimientos internos, vale decir, el traslado de buques de dársenas a diques y de éstos a aquéllas.

El marcador aludido registró las siguientes alternativas en el sur:

A las 6, 7 y 8 horas, 18 pies; a las 9, 17.8 y a las 10, 18, con tendencia a seguir creciendo.

El cuadrante señaló en toda la mañana viento N. E.

Una vez que desaparezca la bajante, las compuertas serán reabiertas.

Encuesta entre banqueros y comerciantes

El nuevo régimen de depósitos en Cajas de Ahorros

Encontrándose entre los propósitos que determinaron la creación de la Confederación Argentina del Comercio, de la Industria y la Producción todo lo relacionado con los problemas económicos nacionales, se ha abocado al estudio del proyecto que el P. E. envió al parlamento sobre el régimen de los depósitos bancarios en Caja de Ahorros. Con el fin de reunir antecedentes y conocer el concepto que entre esas ramas de la actividad económica tiene el referido proyecto, se resolvió realizar una encuesta entre la banca y el alto comercio.

El proyecto de referencia dispone la inversión obligatoria del 60 o|o de los depósitos en Caja de Ahorro en títulos del Estado, fijando además el destino del 40 o|o restante.

Preguntóse en la encuesta si la aplicación de este proyecto tendría influencia en el crédito bancario general, puesto que distraería la Caja del Estado hacia otro rumbo una apreciable cantidad de dinero que hasta el presente tuvo otro destino.

El origen de la epidemia que se había producido en Corrientes

ES DEBIDA A LAS SALES DE PLOMO EN LA FABRICACION DE LA SODA Y NO AL AGUA

Como se recordará, denunciése en Corrientes, hace pocos días, la generalización de una enfermedad, con carácter epidémico y de verdadera gravedad, cuyo origen se atribuía a la mala calidad del agua potable, lo que producía esa intoxicación.

La dirección de las Obras Sanitarias dispuso, desde el primer momento, se levantara una investigación sobre el particular, llegándose a las comprobaciones técnicas que el mal no radica en el agua que, prolijamente anilazada, reune las mejores condiciones de potabilidad.

Así puede deducirse, además, por los informes telegráficos que publicamos a continuación, recibidos por el jefe del laboratorio de dicha repartición:

Del intendente municipal: "La Oficina Química comprobó hoy la presencia de sales de plomo en la soda de fabricación local."

Del director general de Salubridad de la Provincia: "Encontróse gran cantidad de sales de plomo en la soda fabricada en ésta, por usarse clandestinamente con caños de plomo."

Del jefe de la Oficina Química: "En la Oficina Química he constatado hoy plomo en los sifones de soda."

Estos telegramas fueron contestados inmediatamente por el doctor Bado, quedando así aclarado, como lo decimos, el origen de la enfermedad que se había empezado a desarrollar en la ciudad de Corrientes, con peligrosas perspectivas para la salud pública amenazada.

Haberes de la administración por el mes de Marzo

El pago será iniciado el lunes

El Ministerio de Hacienda ha dado las órdenes del caso a fin de que la Tesorería General de la Nación inicie el lunes próximo el pago de las planillas de haberes y gastos de la administración, por el mes en curso.

Reunióse el Consejo de Obras Públicas

Se trató el asunto de las partidas del anexo "L"

Con asistencia de la totalidad de los jefes de repartición que componen el Consejo de Obras Públicas, reunióse hoy este cuerpo, en el despacho del subsecretario del citado departamento.

La reunión tenía por objeto tratar el asunto de las partidas de que se dispone para dar cumplimiento a la ley general de presupuesto, que establece el comienzo y la continuación de diversas obras.

Acordóse la realización de una reunión, que tendrá lugar el lunes próximo, por la tarde.

Los componentes del consejo deberán traer a la reunión todos los antecedentes, datos y cifras que servirán para resolver la cuestión en forma definitiva.

Asociación Nacional de Boy Scouts Argentina

Vinculación de la Junta Ejecutiva con sus similares del mundo

El nuevo programa de esta escuela de mejoramiento moral y físico de la juventud, llamada Scoutismo, comprende la instrucción sobre moral, estudio de la naturaleza, historia nacional, heroísmo, caballerosidad, patriotismo, primeros auxilios, natación, box, gimnasia, esgrima, tiro, arte de rastrear, práctica de campamento, de llano, bosque y montaña, comunicaciones por medio de señales, nudo y uso de sogas, remo, construcción de puentes y balsas, levantamientos e interpretación de planos y mapas, práctica de cocina, higiene y principios de los principales oficios. La instrucción es dada por medio de talleres, juego de grupos, campamentos, excursiones y otras recreaciones que constituyen un verdadero placer para el niño.

Esta organización tiene profundas raíces en el viejo y nuevo mundo.

A la Asociación Nacional Boy Scouts Argentinos le llegan periódicamente noticias de la Oficina Internacional de los boy scouts, con asiento en Londres, referentes al movimiento universal; en una de sus últimas comunicaciones ha invitado a los jóvenes argentinos a tomar parte en la concentración internacional que llevará a cabo en Copenhague (Dinamarca) durante los días 10 al 23 de agosto próximo, al que concurrirán delegaciones de todos los países del mundo, en forma análoga al "Jamboree" realizado en Londres que fué representado por 30 naciones.

La Oficina Internacional de Boy Scouts, recibió, entre otras noticias, la de que S. M. el rey de Dinamarca ha tomado bajo su patrocinio la organización de la concentración a realizarse, manifestando que ese movimiento es sumamente simpatico e interesa a su gobierno.

La junta ejecutiva de la Asociación Boy Scouts Argentinos ha sido citada para celebrar reunión el día martes 1 de abril, a las 18 horas, en su local Paraguay 2285, a fin de considerar numerosos asuntos relativos al movimiento general que requieren su consideración.

Puerto de Comodoro Rivadavia

El jefe de las obras Ingeniero Ducós anuncia que se activan las obras

En la Dirección General de Navegación y Puertos, se ha recibido una comunicación del inspector Ducós jefe de las obras que se vienen realizando en el puerto de Comodoro Rivadavia anunciando que se ha colocado las maquinarias para proceder a la construcción del muelle y de las escolleras.

Se ha dado término a los trabajos de defensa de la costa y se colocan ahora los pilotes para levantar los muelles de defensa.

Biblioteca Teosófica Argentina

La conferencia de mañana

En el local de la Biblioteca Teosófica Argentina, Rivadavia 1255, a las 17.30 horas, dará mañana una conferencia, la tercera de las cinco anunciadas, el doctor Arturo Montesano Delchi.

En esta conferencia, serán tratados los siguientes tópicos: 1o. El feminismo europeo. 2o. Falta y abundancia de niños. 3o. Italia y España. 4o. Iglesias góticas e iglesias del renacimiento. 5o. Pompeya. 6o. Las catacumbas. 7o. Dante, Colón, Bruno.

La entrada es libre para todo el que lo desee.

NOTAS POLICIALES

En un comercio central declarose esta madrugada un violento incendio

La casa Mc Hardy situada en la calle Maipú 240 al 50 estuvo a punto de quedar reducida a escombros

1.000.000 de pesos en peligro. 150.000 de perdidas

La labor de los bomberos. Origen del fuego

Esta madrugada, en una conocida casa comercial situada en pleno centro, declaróse un violento incendio que merced a la rápida intervención de los bomberos no la destruyó en su totalidad.

Entre los habitantes de la manzana comprendida por las calles Maipú, Cangallo, Esmeralda y Bartolomé Mitre donde se halla establecido el comercio, la noticia del incendio produjo gran alarma especialmente en el hotel Roma que linda con aquél por los fondos y en el cual se alojan no menos de cien familias.

A las 3 y 23, aproximadamente por aviso telefónico supose en el cuartel de la calle Belgrano que hallábase envuelta en llamas la casa de artículos generales para hombres y de deportes que la sucesión George Mc Hardy tiene establecida en la calle Maipú 240 al 50.

La noticia en extremo alarmante por tratarse de un paraje donde hay numerosos establecimientos comerciales y casas de departamentos hizo que de primera intención el coronel Grameros hiciera alistar dos dotaciones compuestas por 55 hombres con todos los elementos necesarios, la que minutos después salía para el sitio indicado bajo sus órdenes y la del mayor Ghiglione.

Las 15 cuadras que separan el cuarten central del local incendiado fueron salvadas en breves instantes y una vez allí y luego de estudiado el terreno se dió comienzo al ataque utilizándose dos líneas aumentadas por otros tantos autobombas que fueron emplazadas una frente al comercio y otra por la calle Cangallo. Entre tanto fueron solicitados refuerzos concurriendo momentos después otra dotación de quince hombres a las órdenes de un capitán.

La casa Mc Hardy tiene al frente el salón de ventas con zótano y un piso alto de 55 metros por 16, ocupado por mercaderías y artículos de deportes. En los fondos además de otras dependencias existe un piso alto y un altillo destinados a depósito de mercaderías y un salón de 15 metros por 16 donde se halla instalado el taller de sastrería. El fuego se inició en este local y a la llegada de los bomberos estaba totalmente envuelto en llamas las que amenezaban propagarse al local de ventas.

Con la línea que había sido tendida por el frente y la que fué pasada por el hotel Roma, situado en la calle Cangallo 753 se trabajó tenazmente durante dos horas y al cabo de dicho tiempo se logró sofocar el fuego. Para facilitar la tarea, los bomberos tuvieron necesidad de romper algunas claraboyas y puertas, pues por los fondos se hacía imposible hacer llegar el agua necesaria al interior del local incendiado.

A las cuatro y treinta minutos más o menos el grueso de las fuerzas se retiró al cuartel central quedando encargada de la extinción de los pequeños focos y de la remoción de escombros, una dotación de 20 hombres la que dió por terminada la tarea a las 9 horas.

La policía de la sección 1a, que tomó la intervención del caso ha podido establecer que en el momento de iniciarse el fuego el sereno a cargo del comercio Sebastián Sánchez se hallaba ocupado en arreglar las vidrieras tarea que efectúa con frecuencia, de manera que ignoraba lo que ocurría en el fondo. En cambio un peón del hotel Roma que advirtió el fuego sin pérdida de tiempo dió el aviso correspondiente a los bomberos por aparato de la Unión Telefónica 0942 Avenida.

Según se nos informa en la comisaría seccional la casa Mc Hardy, posee un capital en mercaderías e instalaciones de 1.000.000 de pesos con seguros por 900.000 en varias compañías.

En cuanto los perjuicios ascienden a 150.000 pesos, según declaración de un representante de la firma damnificada.

El edificio que pertenece al señor Hernán Ayerza, sufrió serios desperfectos que aún no han sido avaluados.

Con respecto al origen del incendio, nada se sabe en concreto pero se atribuye a chispas desprendidas de la chimenea del hotel Roma o a un corto circuito en la instalación eléctrica.

De lo ocurrido se ha dado cuenta al señor juez de instrucción en turno doctor Carlos F. Benítez.

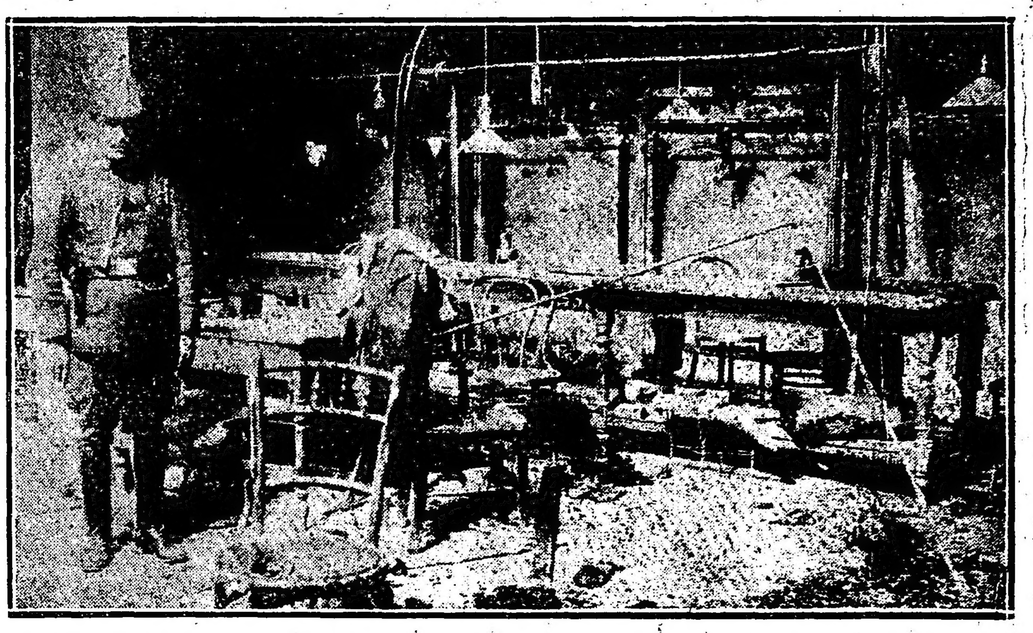

La sección de planchado destruida por el fuego en el incendio del comercio de la calle Maipú número 250

Los robos que se venían cometiendo en el puerto

Están muy adelantadas las investigaciones

Como lo adentáramos en nuestra edición de ayer, de las investigaciones hechas por los ayudantes J. Nessi y Pedro J. M. Bente se desprende que una pandilla que tenía como campo de acción para sus robos, el vapor Alcyone, estaba formada por marineros del mismo barco.

Ultimamente se ha descubierto a un tal Hacel H. Van Delvelde, sastre de profesión, el que parece que se dedicaba a comprar la mercadería robada, pagando por cada pieza de casimir la cantidad de veinte pesos, razón esta que da más fuerza a la sospecha de su complicación en este asunto: Winker Weis se niega a declarar, pero el hecho de haberlo descubierto infraganti le quita toda posibilidad de inocencia.

A última Hora nos comunican que el esclarecimiento de este asunto está muy cercano.

Cornelio Adrián Maure

(1) Mercaderías substraidas de la bodega numero 2, que la policía marítima logró secuestrar. — (2) Wiecker Weis, uno de los complicados en el hecho.

Chauffeur estafado

Feliciano Fandiño conductor de un automóvil de alquiler denunció en la seccional 3a. que un sujeto desconocido que ocupó su vehículo, después de hacerse conducir por distintos sitios de la ciudad, desapareció sin abonar la suma de pesos 8.70, importe del viaje.

Trátase de identificar y detener al acusado con conocimiento del juez doctor Carlos F. Benítez.

Secuestro de un vehículo robado

Anoche en la calle Azcuénaga, frente al número 673, fué encontrado abandonada la chata que a la hora 17 le fuera sustraída a Angel Sacristán de la esquina de Río Bamba y Cangallo donde la dejó estacionada momentáneamente.

Falta del vehículo una cantidad de quesos y huevos, todo lo cual no ha sido avaluado.

Se ha dado cuenta de la novedad al juez de instrucción doctor Carlos F. Benítez.

Haberes de la Policía

La habilitación de la Policía de la Capital recibió del Ministerio de Hacienda 22.879 pesos moneda nacional, destinados al pago de las diferencias de sueldos por septiembre a diciembre del personal de la misma.

Atentado a la autoridad

Encuéntrase detenido en la comisaría 4a. Enrique Pazos, quien a las 20 y 25 en la calle Méjico frente al número 1288, al intervenir el agente José Arroyo, en un desórden, fué agredido por aquél a golpes de puño.

El acusado ha sido puesto a disposición del señor juez de instrucción, doctor Manuel Malbrán.

Sustracciones

Alfredo Ferrari se presentó a la comisaría 16a. manifestando que en la esquina de Loria y Cochabamba de la plataforma de un tranvía de la línea 24 le hurtaron artículos de tienda que estima en 150 pesos.

—En la misma seccional expuso León Itzcovich que de su domicilio, un sujeto desconocido le hurtó efectos que estima en 200 pesos.

—A Luidolfo Díaz, mensajero de la compañía Italo Argentina de Electricidad, le fué hurtada ayer del zaguán de la casa Victoria 1054, una bicicleta que estima en 80 pesos.

La denuncia fué formulada en la comisaría 4a.

La llegada de la nave "Italia"

Se preparan grandes agasajos a los marinos

La Junta Ejecutiva de la Cámara de Comercio Italiana que fué constituída a los efectos de agasajar a los marinos italianos que dentro de poco llegarán a ésta en un barco-exposición con objeto de demostrar el gran adelanto en que se encuentra la industria de la península, se reunió anoche.

Presidió la sesión el encargado de negocios de Italia señor Queroni hallándose presentes los miembros señores: Gesaroli, Sandi, Vendeniati, Gothel de Luca, Salvucci y Mezzi.

Resolvióse publicar en su portunidad, el programa de agasajos que abarcará los diez días que el crucero permanecerá en nuestro puerto.

La urna conteniendo tierra del Carso de que son portadores los marinos italianos será entregada a la colectividad.

Decidióse también el propiciar la constitución de un comité argentino que tribute a los marinos italianos el homenaje que merece la simpática misión que desempeñan.

Un nuevo elemento de seguridad

para cobrar religiosamente CAPITAL e INTERESES de cualquier operación hipotecaria con servicios periódicos, es la

DOTALINA N.° 3

póliza de seguro que emite:

"LA FINANCIERA" (Año 1903)

Datos e informes: MAIPU 428 — Buenos Aires

DE LAS PROVINCIAS Y TERRITORIOS

BUENOS AIRES

DE LA PLATA

(DE NUESTRA AGENCIA)

Ministerio de Gobierno

EN LAS COMUNAS

LA PLATA, marzo 29. — El comisionado municipal de Lobería, señor Beltón, ha comunicado al Ministerio de Gobierno que lo recaudado hasta el 17 del corriente mes, asciende a la suma de 89.905.66 pesos. De los cuales se han depositado en la Caja de Ahorros del Banco de la Provincia la cantidad de 10.000 pesos y en cuenta corriente 56.000, y en caja 163.60 pesos.

Han sido abonados por conceptos de cuentas, obras públicas y empleados hasta el 17 del corriente mes, 28.742.06 pesos no quedando deuda pendiente alguna.

—Han sido creadas dos cuadrillas para el arreglo de los caminos y calles de Quequén, bajo la dirección del inspector general señor Ciamano.

—El comisionado ha conseguido de la empresa del Ferrocarril del Sud el arreglo del camino de acceso a la estación Quequén.

—Han comenzado las cuadrillas el arreglo del camino de Lobería a la estación Tamangayú.

El comisionado ha dispuesto el cambio del piso de madera que tienen las salas del hospital de Lobería, colocándose en cambio baldosas para conseguir así una completa higienización del citado establecimiento. Además se colocará un nuevo molino para la provisión de agua.

—Se realizarán en una de las calles principales de Lobería el afirmado de macadam a base de tosca y petróleo. Si este ensaya resulta favorable, se adoptará esta clase de afirmado para las principales calles de Lobería.

—El comisionado ha resuelto conceder los salones de la casa municipal, durante todos los días domingo y feriados para que se reunan allí los elementos sociales más cultos de la localidad, a fin de celebrar reuniones de carácter social y cultural.

REGISTRO DES ESCRIBANOS

LA PLATA, marzo 29. — Se concedió por intermedio del Ministerio de Gobierno al escribano don Joaquín Guillón, regente de la oficina de contratos públicos número 1 y 5 refundida, ocho meses de licencia, por tener que ausentarse al extranjero, dejando las existencia y protocolos de dicha oficina a cargo del escribano don Honorio Corti, regente de la oficina número 2 del partido de Ayacucho.

LICITACIONES OFICIALES

LA PLATA, marzo 29. — Por intermedio del Ministerio de Gobierno, el Poder Ejecutivo aprobó la licitación privada realizada por la Intendencia General de Suministros para la adquisición de diversos materiales con destino a las confecciones del verano 1923-1924, para la policía, y personal subalterno de la administración.

Los artículos le fueron adjudicados a las casas V. Pérez Hermano, Bonduel Hermano, Edgardo E. Méndez, por la suma total de 11.290.20 pesos moneda nacional.

Fajas y estampillas de impuesto al consumo

LA PLATA, marzo 29 — En vista del resultado obtenido en la licitación pública realizada el día 15 de febrero ppdo. para la provisión de papel para la impresión de fajas y estampillas destinadas al impuesto al consumo, y considerando:

Que si bien en la ley de presupuesto vigente, en el rubro que corresponde a la Dirección de Impuestos al Consumo, no se ha asignado partida alguna para atender el gasto que originará la impresión de los valores para el cobro del impuesto, es evidente la necesidad de arbitrar los fondos indispensables para abonar en su oportunidad el material requerido con ese fin y que se refieren estas actuaciones.

Por ello y de conformidad con lo informado por la Contaduraí General, el Poder Ejecutivo ha resuelto aprobar la licitación pública efectuada el día 15 de febrero ppdo. para la provisión de papel destinado a la confección de fajas y estampillas para la percepción del impuesto al consumo, de que instruye el acta corriente a fojas 36 y vuelta y declárase suficientes las publicaciones efectuadas con tal objeto, en los diarios que se acompañan.

Ecos del torneo femenino de La Plata

LA PLATA, marzo 29. — Mañana a las 17 horas, en el salón de actos de este diario, la comisión organizadora del torneo femenino realizado en La Plata el 19 del actual, procederá a la distribución de premios a las atletas vencedoras en el referido certamen y cuya nómina completa la dimos a conocer en su oportunidad.

Son dignos de tenerse en cuenta los trabajos efectuados por la comisión que preside el señor Juan J. Chacón, para llevar a la práctica tan importante reunión deportiva.

Edictos de la Provincia de Buenos Aires

Por el presente y pr el termino de (3) tres días desde su primera publicación se hace saber a la señora MARIANA M. FINCK DE HOURS que el P. E. de acuerdo con lo resuelto en la fecha en el exp. letra H. No. 4 de 1924 — registro de la Oficina de Expropiaciones — y la facultad que le confiere la Ley General de Expropiación, va a expropiarle una superficie de 20 áreas, 15 centiáreas con 72 decímetros cuadrados, parte de una mayor extensión de su propiedad, ubicada en la Partido de Almirante Brown y con destino a la construcción del ramal de ésta capital a Avellaneda del F. C. P. de La Plata a Meridiano Vo., a cuyo efecto se han llenado todos los requisitos determinados por el articulado de la Ley General de Expropiación ya citada. Debiendo en consecuencia presentarse la persona afectada por dicha construcción, a la Oficina de Expropiacions del Gabinete del Ministerio de Obras Públicas a tomar la intervención correspondiente.

El incumplimiento a lo expuesto precedentemente, originará la aplicación del último párrafo del artículo 70. de la Ley que se ha hecho mérito.

Oficina de Expropiaciones. La Plata marzo 27 de 1924. — A. A. Seguí, Jefe.

19|439 v. marzo 31.

Por el presente y pr el termino de (3) tres días desde su primera publicación se hace sabr al señor PEDRO E. FINCK, que el P. E. de acuerdo con lo resuelto en la fecha en el exp. letra F. No. 3 de 1924 — registro de la Oficina de Expropiaciones — y la facultad que le confiere la Ley General de Expropiación, va a expropiarle una superficie de tierra, de su propiedad, de 20 áreas 15 centiáreas con 72 decímetros cuadrados ubicada en el Partido de Almirante Brown y con destino a la construcción del ramal de esta Capital a Avellaneda del F. C. P. de La Plata a Meridiano Vo.; a cuyo efecto se han llenado todos los requisitos determinados por la ley de la materia. Debiendo en consecuencia, la persona afectada, presentarse a la Oficina de Expropiaciones del Gabinete del Ministerio de Obras Públicas a tomar la intervención de que corresponde en el juicio de expropiación respectivo. El no cumplimiento a lo dispuesto, originará la aplicación del último párrafo del Art. 7o. de la Ley que se ha hecho mérito.

Oficina de Expropiaciones. La Plata marzo 27 de 1924. — A. A. Seguí, Jefe.

19|490 v. marzo 31.

Noticias deportivas de La Plata

CLUB CICLISTA LA PLATA

LA PLATA, marzo 29. — El Club Ciclista Platense realizará mañana su tercera excursión de la temporada hasta el kilómetro 18, por el camino de la calle 13 (Touring Club).

La partida se hará en la plaza Italia de esta ciudad a las 7.30 horas, actuando como capitanes de ruta A. Mirales y S. Constantini.

En las excursiones que organiza el club, pueden participar todos los aficionados que lo deseen, aun cuando no pertenezcan a la institución, no teniendo en este caso, como es de suponer, opción al premio Turismo.

Para la excursión de mañana, se han anotado en el registro respectivo numerosos asociados y aficionados.

—Para el 13 de abril próximo, el mismo club organiza una carrera destinada para sus asociados únicamente de 4a. categoría sobre un recorrido de 15 kilómetros en el camino General Belgrano.

—Para el 27 del mismo mes, ha anunciado la organización de un campeonato local sobre la distancia de 95 kilómetros, cubriéndose ellos en un circuito formado hasta Villa Elisa por el camino del Touring Club, siguiendo luego por el macadam que une los dos caminos y regresando por el camino afirmado de La Plata-Avellaneda.

PUGILISTICAS

LA PLATA, marzo 29. — Se realizará el 5 de abril próximo en el local del Boxing Club La Plata un match entre el conocido profesional platense Juan Manuel Benavídez y Eduardo Freites.

Con este match, vuelve a sus actividades pugilísticas el profesional Benavídez, después de una breve "relache", siendo su último encuentro con el campeón provincial José González, en el que perdió por escaso margen, después de una brillantísima pelea.

Su match con Freites, a no dudar, será muy reñido e interesante, dadas las condiciones que ambos han evidenciado como boxeadores en su paso por los rings.

Será el match de fondo, habiéndose preparado importantes preliminares, que darán mayor brillo a esta importante reunión.

Actualmente, Benavídez se entrena cuidadosamente, bajo la dirección de su manager y profesor, el conocido boxeador Ovidio Duarte Indart.

FOOTBALL

LA PLATA, marzo 29. — Mañana, en el field que existe en las calles 60 y 117 (Bosque) de esta ciudad, se medirán en lid amistosa el primer cuadro de la Guardia de Seguridad y Sud América, recientemente incorporado a las filas de la Asociación Amateurs (intermedia extra).

En este match, Sud América dará prueba de suficiencia para probar su chance ante los demás cuadros de la sección respectiva.

—En el mismo field, a las 9 horas, se disputarán dos matchs entre la 4a. y 2a. división del Club de Gimnasia y Esgrima de La Plata y Sud América de Tolosa.

El partido servirá de adiestramiento a los jugadores, para encontrarse en condiciones de participar en el campeonato, próximamente a reiniciarse.

CONSERVACION Y TRAFICO v. PROGRESISTA

LA PLATA, marzo 29. — Mañana, el fuerte equipo de Progresista de la 1a. división, de regular actuación en el campeonato pasado de la Asociación Argentina, se trasladará hasta La Plata, para medir sus fuerzas con el no menos homogéneo y aguerrido Conservación y Tráfico, campeón local y de actuación por todos conocida.

El partido será, sin duda alguna, harto interesante, dada la potencialidad de ambos, que harán en esta oportunidad derroche de energías — especialmente Conservación — para dejar bien sentado en el ánimo del público el prestigio de que gozan en el ambiente deportivo y salir airosos de la brega.

Le ha sido encomendada la dirección del encuentro al prestigioso réferee de la Federación Platense don Gabriel Mesa.

La lucha comenzará a las 15.30 horas y se llevará a cabo en el field de Muelles y Depósitos, sito en Río Santiago.

Conservación y Tráfico, se presentará con el cuadro de costumbre.

ASOCIACION COMERCIAL DE BASKET BALL

LA PLATA, marzo 29. — Se está organizando con mucho entusiasmo, a cargo de una comisión formada por distinguidos comerciantes de esta ciudad, la iniciación de la temporada oficial de basket ball, que el año pasado tuviera interesantes alternativas y que se realizara en el field de la Corporación Atlética Tolosa situado en las calles 29 y 115.

Este deporte, hasta hace poco desconocido, ha encontrado ambiente en los centros deportivos y se ha difundido y prueba de ello es que se prevé que el campeonato a iniciarse próximamente lo disputarán cerca de 30 equipos.

La Corporación Atlética Tolosa, que el año pasado obtuviera en forma brillante el campeonato, en estos momentos entrena a sus "cinco" diariamente, para ponerlos en forma y dejar sentado bien alto el prestigio adquirido con motivo de su última campaña.

El C. A. Castelló Hnos. en breve inaugurará su nuevo campo de deportes con canchas de basket ball y de tennis.

El día de su inauguración se realizará un torneo atlético, del cual daremos oportunamente detalles.

TORNEO DE LA ASOCIACION SARMIENTO

LA PLATA, marzo 29. — Mañana, como anunciáramos en nuestro número de ayer, se realizará en 41 y 117 el torneo atlético que con todo tino e inteligencia ha llevado a feliz término los trabajos preliminares para su mejor organización, la comisión de deportes, de la Asociación Sarmiento.

A juzgar por el programa preparado, la fiesta deportiva adquirirá grandes contornos, y el público que llegará hasta la palestra será numeroso, habiendo prometido concurrir una gran cantidad de familias.

Mañana daremos crónica detallada de los resultados de las pruebas atléticas y demás números del torneo.

Las pruebas atléticas serán muy interesantes y su desarrollo muy reñido, ya que se trasladarán varios atletas de la capital federal a medir fuerzas con los de esta ciudad.

En el Concejo Deliberante

LA SESION DE AYER

Asuntos tratados.

LA PLATA, marzo 29. — En sesión extraordinaria, para considerar el presupuesto de los diez meses finales del año, se reunió ayer por la tarde el Concejo Deliberante, bajo la presidencia del señor Haramboure y con asistencia de sus miembros señores Borrene, Maiztegui, Lugones, Lizarralde, Palco, Melzi J. B. Schiafino, Ruiz, Gavallete, Bianchi, Raffaelli, Suer, Melzi J. O., De Elía, Bertolini, Lagos, Chinchurreta y Sosa.

La sesión se inició poco después de las 16, con la consideración de la parte restante del presupuesto, que, como se sabe, ha venido sancionándose por partes.

El presupuesto de la Inspección de Sanidad se sancionó sin discusión y en la Inspección Veterinaria sólo se cambió de denominación al puesto de auxiliar cuarto, al que se denominó "encargado de laboratorio".

En los Corrales de Abasto se aumentaron a pesos 100 los sueldos del foguista y el de sereno y a pesos 95 el de los peones, de acuerdo con una proposición de la comisión.

El presupuesto de la Dirección de Alumbrado fué sancionado sin discusión ni modificación alguna.

El de la Administración de Limpieza dió lugar a una larga discusión, motivada por diversas mociones del señor Lagos, proponiendo modificaciones al despacho de la comisión, algunas de las cuales fueron aceptadas y otras rechazadas.

Al capataz interno se aumentó el sueldo de pesos 160 a $ 170. La partida destinada a los encargados de servicio dió lugar a una larga discusión, pues el señor Lagos, sostuvo y lo demostró, que varios carreros desempeñaban funciones inherentes a esos puestos, sin gozar de la remuneración correspondiente. Consideró que ello era una injusticia, pues si realizaban servicios superiores, se les debía dar esa categoría y fijarles sueldos en consonancia. Después de larga discusión se resolvió aumentar en tres el número de puestos de encargados y rebajar en igual proporción el de carreros a los efectos de que a estos últimos se adjudiquen aquellos puestos.

A todos los carreros restantes se les aumentó el sueldo de pesos 100 a 105 y la partida de 236 peones se dividió a los efectos del sueldo; a 100 encargados de los carritos de mano se les fijó el sueldo en pesos 90 y a 136 dedicados a otros servicios el de pesos 95.

En Talleres y Depósito se aumentó de pesos 110 a 120 el sueldo de los dos oficiales fraguadores; a los ayudantes herradores se les cambió su denominación por la de herradores; a los ayudantes pintores se les introdujo igual cambio y se les aumentó el sueldo de pesos 110 a 120; al ayudante escobero se le denominó escobero y se le aumentó de 110 a 120. Además se volvió a establecer el puesto de plomero, que había sido suprimido, con el sueldo de $ 120.

En Garages y Cocheras se aumentó el sueldo del chauffeur de la intendencia de pesos 150 a 160, a igual que a los de Obras Públicas e Inspección General; al del camión de Obras Públicas, de pesos 140 a 150, y de 120 a 140 el de los tres chauffeurs para autos-barrederas y camiones y del cochero de la intendencia, y de 100 a 120 el de los cocheros de Obras Públicas, coche fúnebre, Inspección de Sanidad, Dirección de Alumbrado. Se restituyó el puesto de cochero para el coche del Hospital de Niños, con pesos 120.

En las partidas globales, el señor Chinchurreta bregó porque las leyendas de las mismas fueran explicativas y detallaran en forma precisa el destino que se daría a las sumas correspondientes. Todas las proyectadas por la comisión fueron sancionadas y además se aprobaron dos: una de pesos 2.500 para materiales destinados a la construcción de veredas interiores en las plazas Valentín Alsina y España y otra de pesos 1.000 para la adquisición de conchilla para arreglo de las plazas Martín I. Iraola e Independencia. Las mociones que determinaron la sanción de estas partidas fueron largamnte debatidas, motivando la protesta de varios concejales, expresada ya anteriormente, por el peligro que importaba la actitud del Concejo que sancionaba gastos sin contarse con los ercursos necesarios para ello, lo que determinaría un déficit inevitable en las finanzas comunales.

Designación del personal del Concejo—

De acuerdo con las partidas que figuran en el presupuesto sancionado se procedió a la designación del personal del Concejo, en la siguiente forma: prosecretario, José J Saiñas; auxiliares: Marcos J. Viglione, José L. Sánchez (hijo), Walter Roucour, Enrique Barbier, José Rocca y José Madrid; ordenanzas: Antonio Polichela y Miguel Blanco (hijo); correo, Juan Blanco.

Todas estas designaciones, por resolución del Concejo, se hacen con antigüedad al 1o. de marzo, pues la mayoría de ellos desempeñan desde hace tiempo esos cargos.

Días de sesión—

Finalmente y después de breve deliberación, se resolvió fijar los días viernes, a la 16, para la celebración de las sesiones.

—El Concejo autorizó también a la presidencia, para fijar en el cálculo de recursos, una partida de más de pesos 40.000 que el Monte de Piedad adeuda a la Municipalidad, a fin de cubrir aparentemente los gastos con los recursos.

De Adolfo Alsina

CONCEJO DELIBERANTE — ROMERIAS

ADOLFO ALSINA, marzo 29. — Para el día 5 de abril próximo ha sido convocado el H. Concejo Deliberante, debiendo tratar asuntos de grande interés para esta comuna.

Han tenido entrada, en secretaría, varios proyectos de ordenanza.

—Con todo éxito se están realizando las tradicionales romerías españolas.

Unión Cívica Radical de la Provincia

Elecciones del 30 de marzo

2a. SECCION ELECTORAL

Candidatos a senadores

Sr. Carlos E. Muntaabsky
Dr. Horacio Pérez de la Torre
Dr. Vitelmo A. Carbajal
Sr. Gabino A. Tapia
Sr. Ricardo Obligado
Sr. Pablo S. Migliaro

4a. SECCION ELECTORAL

Candidatos a senadores

Sr. Francisco N. Letticri
Sr. Jorge A. Young
Dr. Alejandro O. Suárez
Sr. Juan B. Monferrand
Sr. Mateo Muro
Sr. Graciano Ordoqui
Sr. Guillermo Gougy

5a. SECCION ELECTORAL

Candidatos a diputados

Sr. Juan A. Plou
Dr. Néstor I. Aparicio
Sr. Norberto Dantiacq
Sr. Alejandro Armendariz
Sr. A. Narciso Burgueño
Sr. Bernardo Lesquerre
Sr. Félix L. Pizarro
Sr. Alfredo J. Sanders
Sr. José G. Calderón
Dr. José Quinteros Luque
Sr. Daniel Mc. Cormick
Sr. José M. Villaverde

6a. SECCION ELECTORAL

Candidatos a senadores

Dr. Victoriano de Ortúzar
Dr. Antonio C. Maciel
Sr. Hipólito Bordenave
Sr. Eduardo Gonzáles
Sr. Francisco C. Camet
Sr. José P. Casella

Candidatos a diputados

Dr. Emilio Solanet
Dr. Javier M. L. Erize
Dr. Ramón Ayala Torales
Sr. Roberto S. Maciel
Sr. Esteban Maritorena
Sr. Francisco Uzal
Sr. Amparo B. Castro
Sr. Carlos Frey
Dr. Guillermo Meana
Sr. Federico Mainini
Sr. Faustino A. San Martín
Sr. Bartolomé J. Buratovich
Sr. Florentino Alberdi

De Lanús

ENLACE MANCEBO-LASCANO

LANUS, marzo 29. — Se efectuará hoy, en esta localidad, el enlace de la Srta. Anselma Mancebo con el señor Víctor R. Lascano.

En la ceremonia religiosa actuará de madrina la señora Dominga Ezcurra y de padrino el señor Luciano García.

Firmarán en calidad de testigos, en el acto civil, el señor Ricardo Rubial, por parte de la novia, y el señor Teófilo Pozzo, por parte del novio.

Después de la consagración nupcial, tendrá lugar, en la residencia de la familia de la novia, una recepción, que ha de resultar muy brillante.

Los desposados se ausentarán, por unos días, para Montevideo.

GRATIS
CATALOGO
2500 CASAS en VENTA
Cía. Nacional de Tierras
LAVALLE 1172

"LA EPOCA"

CINEMATOGRAFOS

PALACE THEATRE — Corrientes 757.— Hoy, a las 16 y 21, todos estrenos cómicos; a las 16.30: La escuela de las garconnes; a las 17.30 y 22: Oro de Broadway; a las 18.30 y 23: Gasolina, aceite y agua, por Charles Ray.

GRAND SPLENDID THEATRE — Santa Fe 1860. — Hoy, a las 16, cómicas; a las 16.30 y 21: Mientras París duerme; a las 17.30 y 22: Oro de Broadway, Pathé Journal: a las 18.30 y 23, estreno: Gasolina, aceite y agua y actuación del cuadro de varietés de Esmé Davis.

SAN MARTIN. — Esmeralda 265. — Hoy, a las 16: Viuda tres veces; a las 16.40 y 21: El diario de Satanás, film de la Historia del mundo; a las 17.40 y 22: Las bellezas de la naturaleza; a las 16.30 y 23.10: Las esposas de los hombres pobres, por Bárbara La Marr.

EMPIRE THEATRE — Corrientes y Maipú. — Hoy, éxito de la estrella española Isabelita Ruiz, actúa en la sección de las 18.30 y 23 y el film: Su misterioso amor; a las 17.30 y 22: El encanto de Nueva York; a las 16.30 y 21.20: Venciendo abismos.

CAPITOL THEATRE — Santa Fe 1848.— Reapertura el 1o. de abril.

CRYSTAL PALACE — Corrientes 1550. Hoy: Ricardo, corazón de león; Mujer; La sociedad de la muerte; Bajo la superficie.

REAL CINE — Esmeralda 425. — Hoy. a las 15.50 y 20.50: Su última carrera; a las 16.40 y 21.40: secciones cómicas; a las 17.20 y 23.20: Su misterioso amor; a las 18.20 y 22.25: Eu buen proveedor.

SELECT — Suipacha 482. — Hoy, tar. Un conspicuo ciudadano; Cuando pide la palma de la mano; a las 18.15 y 23.15: La escuela de las garconnes.

SELECT LAVALLE — Lavalle 921. — Hoy, estrenos: Un misterio de amor; La encubridora; sección cómica.

GENERAL BELGRANO — Cabildo 2165. Hoy, a las 16: El suplicio; a las 17.30 y 22: Sesenta grados bajo cero; a las 18.30 y 23: La escuela de las garconnes.

ELECTRIC PALACE — Lavalle 836 — Hoy: Un loco de verano; Su última carrera El buen proveedor.

TEATRO PRINCESA — Suipacha 460. — Hoy en cine continuado desde las 11: Caprichos de la moda (cómica); Su misterioso amor; Pathé Journal 101-102, y el film: El buen proveedor.

GAUMONT THEATRE. — Rivadavia 1635. Hoy, a las 17: sección cómica; a las 17.10 y 22: Donde el Norte empieza; a las 18.10 y 23: La garconne.

SOLEIL PALACE — Corrientes 3150.— Hoy: gran éxito del ventrlocuo Plaussy y la machietista Marcela Waiss. — Estrenos: Un día agitado; Horas de dolor; El mestizo; Un hombre de acción.

PETIT SPLENDID — Libertad 976. — Hoy, tarde y noche: Venciendo abismos, por Tom Mix.

SELECT BUEN ORDEN — Bernardo de Irigoyen 1521. — Hoy, tarde y noche: Ese marrano de Morín, Un engaño de buena fe; Inocencia no es ignorancia.

CINE CATALUÑA — Corrientes 2046.52 Hoy: El encanto de ueva York; Por qué cambiar de esposa La amenaza roja.

CINE BOLIVAR — Bolvar 1032. — Hoy: Variado y selecto programa.

CINE ELITE — Cabildo 3241. — Hoy: Un hombre de acción; Pájaros de tempestad; La esposa y la madre.

THE AMERICAN PALACE — Córdoba y Calao. — Hoy, a las 18.30 y 23: el match Firpo-Spalla; moza retozona; Amor es amor.

IMPERIAL CINE — Cangallo 771.—Hoy: Comprada pero no vendida; El testigo misterioso; Pathé Journal; El niño mimado.

MIGNON PALACE — Juramento 2433.— Hoy, estreno: El ala rota; El concierto.

ESLAVA — Suipacha 686. — U. T. Libertad 0889. — Espectáculos altamente morales especiales para familia.

CINE COLON DE FLORES—Nazca 123. —Diariamente estrenos. Variado y selecto programa cinematográfico.

CINE MODERNO — Hoy, tarde y noche: Variado programa, todos los días estrenos.

De Ingeniero Luiggi

CONVOCATORIA A ELECCIONES. — BANDA DE MUSICA MUNICIPAL. — PROFILAXIS—

INGENIERO LUIGGI, marzo 29. —Para el 30 del corriente está convocado el electorado de este municipio a elecciones de dos concejales por dos años, habiendo el Comité de la Unión Cívica Radical "Coronel Julio Figueroa" en una asamblea muy numerosa y vibrante de entusiasmo procedido a la elección de candidatos, recayendo la misma en los señores Bernardino Bilbao y Ricardo Degliuomini.

Con la citada asamblea a la que asistieron como cuatrocientas personas quedó virtualmente consagrado el triunfo de la U. C. R. cuyos representantes en los cargos electivos se han hecho acreedores por su ordenada y progresista administración a la confianza general.

—Llama la atención y son motivo de que sean muy solicitados sus servicios por los pueblos vecinos, los adelantos de la Banda de Música Municipal. Para las próximas fiestas del pueblo de Simpson, que comenzarán el 29 del corriente ha sido contratada dicha banda.

—La aparición de la fiebre tifoidea en algunos pueblos del territorio ha movido a la municipalidad local a pedir al Departamento Nacional de Higiene suero antitífico, el que gratuitamente lo aplica a quien lo solicite, el médico municipal doctor Justo P. Ferrari; medida que ha sido muy bien recibida por el vecindario.

SANTA FE

(DE NUESTRA AGENCIA)

INSTITUTO BIO-QUIMICO. — DESIGNACION DE PERSONAL

SANTA FE, marzo 29. — Habiéndose creado por reciente decreto del superior gobierno de la provincia, el Instituto Bio-Químico, por resolución de ayer se ha designado el siguiente personal para la nueva dependencia:

Director del instituto, doctor Ruperto Quiroga; ayudante, doctor Serafín Bacaglio, y peón, Carmelo Miranda.

Este instituto entrará en breve en funciones, para lo que ya está todo listo a fin de poder ser inaugurado en los primeros días de la semana entrante.

NOMBRAMIENTOS

SANTA FE, marzo 29. — Nombróse auxiliar de 3a. del Banco Provincial de Santa Fe, casa Rafaela, puesto que se crea por el presupuesto para 1924, y con la asignación de 150 $, al señor Raúl S. A. Carabelli, con anterioridad al primero del corriente mes.

Nombróse capataz mecánico del Departamento Vialidad, con anterioridad al 1o. del corriente mes, al señor Nicasio Anilles.

SOCIALES

SANTA FE, marzo 29. — Ha quedado formalizado el compromiso de la señorita María H. Derieu, de esta capital, con el señor Joaquín Sáenz, de la ciudad de Rosario.

Se ha fijado la fecha de la unión matrimonial para los últimos días del mes entrante.

—La señorita Delia Aller festejó ayer el día de su cumpleaños en la intimidad, habiendo sido muy cumplimentada por sus amiguitas.

—Hoy a las 9 y 30 horas se efectuó en el Colegio de la Inmaculada la reunión de la Liga de Damas Católicas Argentinas.

—Experimentó ayer una leve mejoría el director de nuestro colega "Santa Fe" don Salvador Espinosa.

—Guarda cama doña Enriqueta P. de Ceilo.

—Es delicado el estado de doña Tomasa N. de Bustos.

—Mejora el señor Luis Berraz.

—Mejora la señorita Tránsito Santa Cruz Zaballa.

—El 3 de abril próximo con destino a Europa, el señor Antonio Tiscornia y señora.

—De Buenos Aires, don Felipe Neri y su nieto.

—Para Rosario, el agente viajero de LA EPOCA, señor Jorge Barth.

—De Rafaela, don Angel Marjoán.

—A San José, don Angel Mai.

—De y a la Capital Federal, el doctor Marcial R. Candioti.

DEPORTES. — FOOTBALL. — EL CONSEJO AUXILIAR NO PUDO SESIONAR POR FALTA DE QUORUM.

SANTA FE, marzo 29. — La reunión que debía efectuar el Consejo Auxiliar de la Liga Santafecina de Football, no pudo llevarse a cabo, debido a que no se consiguió quórum reglamentario.

LOS ENCUENTROS DEL DOMINGO —UNION v. BELGRANO (DE PARANA), SE LLEVARA A CABO EN ESPERANZA.

SANTA FE, marzo 29. — Mañana domingo se jugará un interesante match interprovincial entre las primeras divisiones de Unión de ésta y Belgrano de Paraná.

El encuentro se llevará a cabo en la ciudad de Esperanza, en el field de la Liga de aquella localidad.

Ambos cuadros se trasladan a Esperanza mañana domingo a las 13 horas, en un tren expreso, pudiendo hacerlo todos los aficionados locales que lo deseen.

COLON v. INSTITUTO

SANTA FE, marzo 29. — Mañana domingo tendrá lugar este interesante match entre las primeras divisiones de Colón e Instituto, ambos cuadros de conocida actuación en nuestros fields.

Se disputará en esta ocasión una hermosa copa, donada por el comerciante de esta plaza, señor La Cava.

El producto líquido será para la Caja Mutual de jugadores.

ENCUENTROS DE DIVISIONES INFERIORES

SANTA FE, marzo 29. — Colón v. Tráfico, como preliminar en el encuentro de las primeras divisiones de los mismos.

Colón v. Platense. Segunda división. Mañana domingo por la mañana en el fiel de los últimos.

—Tercera división. Gimnasia y Esgrima v. Colón. Mañana domingo por la mañana.

CICLISMO. — CARRERA DE LAS 24 HORAS.— CONTINUARA DISPUTANDOSE EL PROXIMO DOMINGO.

SANTA FE, marzo 29. — La sociedad Velódromo Argentino, ha resuelto que mañana domingo continúe disputándose la carrera internacional de las 24 horas, que fué interrumpida el 2 del corriente.

FOOTBALL EN SAN JOSE DEL RINCON. — UNION DE FIESTA.

El prestigioso club Unión de la vecina villa veraniega de San José del Rincón, conmemorando la lucida actuación del citado equipo en la temporada pasada, en la que conquistó discretos triunfos y celebrando a la vez el segundo aniversario de su fundación, las autoridades del club Unión ofrecerán un baile social el día 3 de mayo del corriente año. A pesar de lo anticipado del festival, éste ha logrado despertar gran interés.

ROSARIO

(De nuestra agencia)

EN LA SOCIEDAD "EL CIRCULO" — INAUGURACION DE LA TEMPORADA.

ROSARIO, marzo 29 — Para el miércoles 2 del mes entrante, a las 21.15, "El Círculo", ha organizado la primera reunión de la actual temporada, presentando a sus asociados la celebrada pianista checa María Dvorak, sobrina del conocido músico del mismo nombre.

El programa que ejecutará la señora Dvorak, ante los socios de la institución, será el siguiente:

Primera parte.—Beethoven, Sonata op. 57: allegro assai, andante con moto, allegro ma non troppo.

Segunda parte.—Gibich, Soledad de las selvas; Smetana, Gallinita (una danza); Dvorak, Cerro Santo; Kridlo, Furiant.

Tercera parte.—Suk, Suite op. 21: adagio, minuetto; Dunka, Allegro ma non troppo; Wagner-Listz, obertura Tannhauser.

SEGUNDO CENTENARIO DE ROSARIO — PARTICIPACION DEL ROTARY CLUB.

ROSARIO, marzo 29 — En su última reunión el Rotary Club resolvió participar en las fiestas del segundo centenario de esta ciudad, concretándose algunas iniciativas que serán estudiadas oportunamente.

El presidente, señor Arturo Corventon es autor de un interesante proyecto sobre organización de un "comping" escolar que posiblemente se llevará a la práctica en homenaje de la citada conmemoración.

Para el 5 de abril próximo han sido citados los miembros del Rotary Club, esperándose que en esta reunión quedará esbozado el programa ha adoptarse.

Existe el propósito de solicitar la adhesión de los clubs filiales de Buenos Aires, Río de Janeiro y Montevideo, para dar amplias proyecciones a los festejos del año venidero.

CENSO DE EMPLEADOS NACIONALES

ROSARIO, marzo 29 — Se ha iniciado en los establecimientos nacionales de enseñanza y reparticiones públicas, también de la Nación, el censo de empleados que dispuso la superioridad, operación que debe quedar lista el lunes de la semana entrante.

PORTUARIAS — LEVANTAMIENTO DE PERFILES — RECAUDACION — ALTURA DEL RIO.

ROSARIO, marzo 29 — Hoy se darán por terminados los trabajos de levantamiento de perfiles que se practican frente al galpón 21 para establecer si en ese sitio el fondo del río ha sufrido alguna variación.

—Durante el día de ayer la sociedad portuaria recaudó 31.230 pesos oro sellado y 10.046 m|n.

—4.81 sobre el cero del puerto.

EL GRAN BANQUETE AL Dr. DAVID CARREÑO

ROSARIO, marzo 29 — Mañana, domingo, a las 12.30 horas, tendrá lugar en el amplio salón del Centro Asturiano el banquete que ofrece la colectividad española de Rosario al cónsul de España doctor David Carreño y González Pumariega, quien se reintegra a su puesto de Bahía Blanca.

Concurrirán el vicegobernador de la provincia don Clorindo Mendieta, el jefe político señor Coronado, el intendente municipal doctor Cardarelli, el presidente del Concejo Deliberante, el jefe dl rgimiento 11 de infantería y otras autoridades residentes en esta ciudad, cónsules de varias naciones, muchos periodistas, nutrida representación del comercio y de la industria, muchísimos prestigiosos caballeros, gran número de españoles y argentinos, que desean corroborar la estimación que les merece el cónsul de España, quien durante su permanencia entre nosotros supo arraigar hondos afectos.

NOTAS SOCIALES

ROSARIO, marzo 29. — Se encuentra enferma de cuidado una niñita de los esposos Luis Coussirat y señora Adela de Albaladejo.

—Enfermo el señor Cecilio H. Thompson, jefe de policía, departamento Belgrano.

—Mejorada la señora Blanca Ponce de León de Achával.

—Para la metrópoli anoche, el doctor Enzo Bordabehere.

—Ha partido para Córdoba el señor Alfredo A. Merello.

—De Buenos Aires el señor Juan P. Ghirardi.

—De Catamarca el doctor Segundo B. Gallo.

—Para la Capital Federal, doctor Marcial R. Gandioti.

—Para el mismo punto el señor Ovidio Rodríguez.

TRANVIAS ELECTRICOS — DEMOSTRACION AL JEFE DE TRAFICO —

ROSARIO, marzo 29. — El señor Eusebio Martín, jefe de tráfico de los tranvías eléctricos, de ésta, acaba de ser objeto de una simpática demostración, con motivo de su próximo viaje a Europa.

El personal de inspectores y empleados de estación de dicha empresa le ha hecho entrega de un hermoso cronómetro con cadena de oro, adhiriéndose al homenaje el personal de tráfico, guardas y motórmans obsequiándole un alfiler de oro con tres rubíes y una artística medalla.

Al agradecer dicha demostración, el señor Martín se expresó en términos cordiales de reconocimiento y aprecio, haciendo resaltar la eficiente cooperación que de ellos recibe en las importantes tareas a su cargo.

La demostración fué, pues, un acto en el que el señor Martín tuvo oportunidad de aquilatar ampliamente el afecto que en su calidad de jefe ecuánime y laborioso, goza entre el citado personal.

INGENIERO ARNALDO ESQUIVEL

ROSARIO, marzo 29. — Ha producido hondo sentimiento en esta ciudad la noticia del fallecimiento del ingeniero Arnaldo Esquivel, ocurrido en Corrientes, que por cierto no era esperada.

El ingeniero Esquivel actuó durante largos años en Rosario, vinculándose a sus círculos sociales donde supo captarse grandes simpatías; fué jefe del Departamento de Obras Públicas de la Municipalidad, revelándose en dicho cargo como experto e inteligente profesional.

EL GOBERNADOR ELECTO —

ROSARIO, marzo 29. — Por noticias recibidas de esa capital se sabe que dentro de dos o tres días el gobernador electo, don Ricardo Aldao, que se encuentra allí de regreso de una jira por la República de Chile, vendrá a esta provincia a objeto de hablar con sus amigos políticos y dejar terminados algunos asuntos particulares de orden económico antes de hacerse cargo del Poder Ejecutivo.

UN PROYECTO PLAUSIBLE —

ROSARIO, marzo 29. — Se anuncia que el gobernador de la provincia, doctor Enrique M. Mosca, tiene resuelto, tan pronto se inicie el período ordinario de la legislatura, de presentar un amplio proyecto sobre estabilidad del empleado público, con el cual se me asegura quedará resuelto de una vez por todas el importante problema.

MUNICIPALIDAD DE LEANDRO N. ALEM

Llámase a licitación pública por término de 30 días, a contar desde la fecha, para la provisión de alumbrado eléctrico en los pueblos de Vedia, Alberdi y Alem, de este partido. Las bases y pliego de condiciones están a disposición de los interesados en esta secretaría.

Vedia, marzo 1 de 1924.

Doroteo Guibelalde
Intendente

Pedro Di Carlo
Secretario

19|413 v. mzo. 30

INTENDENCIA MUNICIPAL DE LA CIUDAD DE SALTA

OBRAS DE PAVIMENTACION

Licitación pública

Llámase a licitación pública por el término de treinta días a contar desde la fecha, para la ejecución de las obras de pavimentación con concreto asfáltico de cincuenta y una cuadras de la ciudad de Salta.

Las propuestas deberán presentarse al Jefe del Departamento de Obras Públicas, en las condiciones establecidas en el pliego respectivo, bajo sobre cerrado y lacrado, hasta el día Lunes 21 de Abril de 1924, a las diez y seis horas treinta minutos, en que se procederá a su apertura en la secretaría de la gobernación, ante los miembros de la comisión de pavimentación, escribano de gobierno, jefe del Departamento de Obras Públicas, e interesados y demás personas que quieran presenciar el acto.

Por los pliegos de condiciones y especificaciones y demás datos, los interesados deberán recurrir al Departamento de Obras Públicas de la provincia de Salta (Casa de Gobierno), de horas 8 a 12. — H. A. Bavio, jefe del Departamento de Obras Públicas.

19|475 v. abril 23.

Cigarrillos
Pour la Noblesse
20·30·40 y 60 cts.
Los de 0,20 cts. contienen una estampilla de Ahorro Postal de 0,02 cts.

CRONICA SOCIAL

La temporada de Mar del Plata

MAR DEL PLATA, marzo 28. — Continúa el buen estado del tiempo, habiendo hoy un día espléndido, notándose, sin embargo, la llegada de los primeros fríos, viniendo ha ser causa del desbande de los veraneantes que se encuentran en el balneario.

Numerosa fué la concurrencia, asimismo en las playas, ramblas y paseos por la mañana, observándose a la tarde la Rambla Bristol menos animada que los días anteriores, debido al frío reinante, que obliga a las familias a internarse en los clubs Mar del Plata y General Pueyrredón y en los diversos cines y teatros, los cuales se vieron repletos de selecta concurrencia.

Muy pocos fueron los bañistas que se atrevieron a gozar de las delicias del baño.

—Para mañana a la noche ha de llevarse a cabo en los lujosos salones del Club General Pueyrredón el gran festival que con tanta ansiedad se espera en los círculos aristocráticos del balneario, siendo de presumir los grandes contornos que asumirá el baile de "Mi Careme", que se organizará esta noche y que estará a cargo del profesor Herrera, quien activa los últimos preparativos para esa reunión, a la que han prometido asistir las distinguidas damas y caballeros porteños que se hallan actualmente en el balneario.

En el salón en que se celebrará esta interesante fiesta se hará una artística decoración en la que primará la exquisita elegancia que caracteriza los gustos del profesor Herrera, lo que dará mayor brillantez a la velada.

—En el Club Mar del Plata, continúan realizándose animadas reuniones sociales a la que concurren cuanto más caracterizados miembros de la sociedad porteña y de la localidad, constituyendo la danza el mayor atractivo, siendo muchas las parejas que se entregan con placer a ella, siguiendo el escogido repertorio del maestro Urquía en sus variados shimmys, foxtrot y tangos más en boga.

El sábado 29 se efectuará, en los salones de la institución mencionada, un "diner concert" para el cual se ha preparado un programa especial. En los intervalos la notable artista rusa Dina Kaminska ejecutará al piano y cantará algunos trozos de música rusa.

Esa fiesta será amenizada por la orquesta Urquía y la Jazz Blues Band en sus últimos éxitos de París, Londres y Nueva York. El lunes 31 se clausurarán las clases de baile de esta institución.

—Siguen siendo muy concurridos los torneos que se realizan en el Golf Club, siendo cada día mayor el número de damas y caballeros que se dedican a este agradable deporte, motivando interesantes reuniones, viéndose diariamente muy animados los jardines y terrazas de la citada institución por la presencia de numerosas familias que comentan alegremente las incidencias del juego, improvisándose también almuerzos y tes que se prolongan hasta el atardecer.

El sábado se efectuará en los links del Golf un campeonato para disputar la copa "Justicia XI", que será uno de los últimos de la serie que se llevarán a cabo en la actual temporada veraniega.

Para el domingo se jugará un "mixed foursomes" de 18 hoyos, "medal play handicap" para disputar la copa Consejo Escolar de Mar del Plata, la que ha de resultar una interesante reunión, dado la gran cantidad de contendores que se preparan para intervenir en ese torneo.

—Dió lugar a un acto que revistió brillantes proporciones de carácter social el enlace de la señorita María Carmen Bouchez con el señor Federico Spinzi, no obstante haberse dispuesto su realización dentro de la mayor intimidad.

La ceremonia civil se efectuó a las 12 horas, actuando como testigos los señores Pedro Bouchez y Julio César Gazcón, por parte de la novia, y los señores Federico Beltrand y Andrés Alvarez, por la del novio.

La ceremonia religiosa fué presenciada por un núcleo de relaciones de los desposados, siendo muy felicitados éstos.

La nueva pareja se ausentará a la Asunción del Paraguay, donde fijará su residencia.

—La señora Helvecia Antonini de Cortejarena ofreció ayer un almuerzo al doctor Horacio B. Oyhanarte, en su lujosa mansión de la avenida Independencia. El obsequiado agradeció sus atenciones a la señora de Cortejarena enviándole un precioso jarrón holandés con gladiolos color salmón.

—El joven García Victorica Rocca envió, esta tarde, un "ferbe" de dalias con un hermoso lazo de cintas azules a las señoritas Susana Leloir y María Udaondo.

—El señor Eleodoro Guzmán y su esposa doña María Esther Arata, reunieron ayer en una comida a un núcleo de sus relaciones.

—En el club Mar del Plata, don Jacinto de Elía y su señora esposa doña Antonia F. de la Huerta, ofrecieron ayer un almuerzo a un núcleo de sus amistades.

1o.—Sra. Cristophersen de Dodero. 2o. — Sra. de Ayerza y su nena.

—La comisión de damas que preside la señora doña Elisa Peña Uribelarrea, constituída para agasajar al padre Luis M. Fantón, con motivo de su retiro del balneario, ha resuelto que esas demostraciones se efectúen en los primeros días de abril.

—Se ha formalizado el compromiso de la señorita Celia Leal con el señor Arturo Maggi Tetamanti. Con este motivo, se efectuó en casa de la novia, una animada tertulia, que causó momentos agradables de esparcimiento a los asistentes.

—Hoy se ausentaron para Buenos Aires la señora Sofía Rocha de Rocha y sus hijas María Sofía, Delia y Julia, quienes, en los primeros días de abril próximo, emprenderán viaje a Europa.

—Con gran éxito se llevó hoy a cabo, en el teatro Odeón, el beneficio al administrador del mismo, señor Vicente Granitto, poniéndose de manifiesto las simpatías que goza el señor Granitto en el balneario.

Hallábase la elegante sala de la calle Entre Ríos repleta de familias, llamando la atención de los concurrentes el interesante programa musical desarrollado, en el que intervinieron la orquesta jazz band, bajo la dirección del maestro J. Carlos Bazán, la orquesta del club General Pueyrredón, que dirige el maestro Ulivi, y la orquesta del Odeón, que está bajo la dirección del maestro Héctor Sordelli.

Entre las familias presentes se hallaban las siguientes:

Aldao, Mihanovich, Bergalli, Lavorante, Aragone, Bustamante, Rubertis, Molina, Barneche, Arruabarrena, Moreno, Fernández, Torricelli, Valle, Casaubon, Colombo, Triguero, Oteiza, López García, Soler, Parada, Balerdi, Acosta, Cayrol, R. Martín, Obregón, Varela, Dartiguelongue, De la Paza, Olivera, Barceló, Aznar, Tetamanti, Díaz, Sobla, Sánchez, Galli, Bianchi, Tesoriero, Spíndola, Franciolini, Castany, Martini, Colángelo, Frontini, Saunders, Sordelli, Suárez y otras muchas.

—En el salón de fiestas del club Mar del Plata se reunió hoy numerosa concurrencia, a fin de conocer a la notable cantante rusa Dina Kaminska, que con tanto éxito debutó en estos días.

Después de pasarse la hermosa comedia "23 1|2 horas de permiso", ejecutó la artista rusa diversos números de su escogido repertorio, mereciendo los aplausos continuados de los asistentes, saliendo éstos entusiasmados de las grandes dotes artísticas de la Kaminska, principalmente en los números en que hacía conocer las últimas creaciones de la música rusa.

—Ante una sala repleta de familias de la sociedad porteña y de la localidad, celebróse en los cómodos salones del club General Pueyrredón una interesante velada cinematográfica, despertando extraordinario interés la emocionante comedia titulada "Repique de media noche", interpretada por Charles Ray; causó gran hilaridad en el público las grandes aventuras de Charles Chaplin, en la cómica cinta "Carlitos entre bastidores".

—El cine Palace Theatre se ve concurrido a diario por muchas familias, habiendo presentado en las funciones de hoy un interesante y variado programa, habiendo gustado mucho la emocionante comedia dramática titulada "La dulce tutela", intepretada por la simpática actriz Norma Talmadge.

Causó las delicias de los niños asistentes la entretenida farsa cómica "Flor del océano", pasándose en la última parte "La vida pendiente de un hilo", comedia de grandes aventuras, a cargo del actor Irving Cumming.

—Un divertido programa se pasó hoy en el Regina Palace, causando la admiración del público la exhibición del gran drama histórico "Enrique IV", interpretado por las conocidas estrellas del arte mudo Claude Merelle y Jacques Guilhene. Fué del agrado de la concurrencia "El lirio dorado", romance de la alegre vida nocturna de las grandes ciudades modernas, figurando como intérpretes principales los artistas Mae Murray y Charles Gerard.

—Se ausentaron para la capital federal doña Marcela Duggan de Torres y sus hijos, don Alberto del Solar y el señor Alberto Ibáñez Anchorena.

—Hoy partieron para La Plata, Carlos S. Cometto, Héctor G. Lanfranco, doctor Estanislao Bejerano y familia.

—Para el mismo punto se ausentaron hoy el señor Julio Fablet y sus hijas María Elena, Ana María y Mercedes Fablet.

—Ayer partió para la capital federal el señor Roberto Arias y su señora Laura Mendoza Paz y sus hijos.

—El próximo domingo se ausentarán a la metrópoli don Antonio Lanusse y su esposa doña Edelmira Ramos Mejía.

—Para la capital federal se ausentó hoy don Oscar Sausont, su esposa y sus hijos.

—Para Buenos Aires, el señor Miguel Terry.

—Después de pasar una temporada en el balneario, se ausentan hoy para la capital federal las señoras Anunciata Urdapilleta de Panelo, Teresa Ibarra de Panelo y familia, Estela Panelo de Ruiz y sus hijos, don Raúl Panelo y familia y don Horacio Panelo y familia.

—Han regresado a Buenos Aires los señores Ernesto Ruiz Panelo, Avelino Benítez y familia, señorita Susana Poviña y don José Alvarez.

—Se ausentaron anoche para la metrópoli los señores Ortiz Basualdo, Roberto Araujo, Amoedo Bock, Benavídez, Nougués, Dufour, Herrera, Creortier, Marenco, Ayerza, Albornoz, Puig, Machado, Meller, Demarchi, Rosas Udaondo, Cordero, Giménez y la señora Matilde Padilla.

—Hoy se ausentará para Buenos Aires la señora Sara de Berdeal, acompañada de sus hijitas Nélida y Susana.

* * *

La señora Delia Gowland de Alvarez de Toledo recibirá hoy, en la residencia de su hermano el señor Carlos Gowland y señora Virginia Acosta, el saludo de sus numerosas amistades, con motivo de su próxima partida para Europa.

* * *

La boda de la señorita María Adela Jiménez Zapiola con el doctor José Antonio Capdevila (hijo), será consagrada en el próximo mes de mayo.

* * *

En la misa de 11 que se oficiará mañana en la iglesia parroquial de San Isidro, las señoritas Elvira Montes de Oca y Elisa Aguiar efectuarán una colecta con fines de beneficencia.

Durante la misa un coro formado por las señoras Hurtado de Pataky, Eda Silveyra de Cruz, María Eusebia Rojas de Pillado y por las señoritas Catalina García Cueto, Mimí Saslawsky, Angélica Ebbeke y Douda Marcón cantará trozos de música sagrada.

Los solos estarán a cargo de la señora Elena Hurtado de Pataky y de la señorita Catalina García Cueto, y acompañará al órgano la señora Lola Ebbeke.

Monseñor Villanova Sans consagrará hoy, a las 21, la unión matrimonial de la señorita María del Pilar Ferrer Azarola con el señor Arturo Carlos Graña.

Actuarán de padrinos la señora Anselma A. de Ferrer y el señor Florencio Vicente Ferrer.

* * *

Dadas las numerosas vinculaciones de los contrayentes, motivará una interesante reunión social la boda de la señorita América Anatilde Mezzutti con el doctor Antonio L. Masucci, que será consagrada el 26 del mes entrante.

* * *

De Villa María (Córdoba):

Hoy contraerá enlace la señorita Mila Molina con el señor David Palmieri, ceremonia que se realizará en la iglesia parroquial.

Los desposados partirán en viaje de placer a Montevideo y Río de Janeiro.

* * *

En la residencia de la novia será bendecido hoy por la noche el enlace de la Srta. María Isolina Poregliotti con el doctor Juan Viviani, ceremonia de la que serán padrinos la señora María V. de Viviani y el señor Héctor Poregliotti.

Actuarán como testigos en el matrimonio civil, por la contrayente, los señores Nicolás H. Robbio y Francisco Rusconi, y por la del novio, el doctor Federico Arrechi y el señor Antonio Viviani.

Los desposados partirán a Mar del Plata.

* * *

En casa de la familia de la novia será bendecido esta noche el enlace de la señorita Carmen Puga con el señor Angel Alonso.

Apadrinarán la unión la señora Josefina A. de Abal y el señor Ambrosio García.

* * *

En la iglesia de San Miguel Arcángel será bendecido hoy el enlace de la señorita Renée Moure con el señor Ramón Puigiane, siendo padrinos la señora Paulina V. de Moure, madre de la novia, y el señor Juan Puigiane, padre del novio.

* * *

En casa de la novia será consagrada hoy en la mayor intimidad la unión matrimonial de la señorita Emma Cambiasso con el señor Alberto L. Callegari, actuando como padrinos la señora Angela N. de Cambiasso y el señor José Cambiasso.

Del matrimonio civil, que se realizará el mismo día, actuarán como testigos el señor Juan Callegari, por parte de la novia, y el señor Héctor Recalde, por parte del novio.

La nueva pareja se ausentará para Mar del Plata, donde pasará una temporada.

* * *

Esta tarde será bendecido el enlace de la señorita Isabel Vallejos con el señor Joaquín Más.

Apadrinarán la unión la señora Isabel de Jesús y el señor Francisco Más.

* * *

En el Plaza Hotel se realizará esta noche la comida que un grupo de amigos del doctor Rodolfo Vacarezza le ofrece con motivo de su próximo viaje a Europa.

* * *

El 5 del mes entrante será bendecido en La Plata el enlace de la señorita Amelia Farías con el señor Pedro Rezzutto.

Apadrinarán la unión la señora María Albarracín Sarmiento de Coll y el señor Raúl Peralta Ramallo.

Testificarán el acto civil los señores Juan B. Gibert (hijo) y César Martínez Molinari por la novia y los señores Santiago Ortegoza y Antonio Contreras por el novio.

* * *

En la basílica de Nuestra Señora de la Merced se rezarán misas el lunes próximo, a las 10, en memoria del señor Agustín Maniglia.

* * *

Se ha formalizado el compromiso matrimonial de la señorita Agustina Marcó Roca con el marqués Vieri Antinori.

* * *

Motivó una intersante reunión social el te ofrecido por la señora Sofía Rodríguez Marcenal de Dinet a un núcleo de relaciones con motivo de su próximo viaje a Europa.

* * *

Motivó una interesante ceremonia nupcial el enlace de la señorita ElenaSara Lencina con el señor Roberto Castellanos, actuando de padrinos la señora Isaura Castro de Castellanos y el señor Matéo Lencina.

Fueron testigos del casamiento civil los señores Luciano Souza y Angel R. Lencina por parte de la novia, y Arturo Mujica y Carlos Martín Valenzuela por el novio.

* * *

En la iglesia del Sagrado Corazón de Jesús en Lanús, será consagrado hoy el enlace de la señorita Anselma Mancebo con el señor Víctor R. Lascano, actuando como padrinos la señora Dominga Ezcurra y el señor Luciano García.

Del acto civil serán testigos el señor Ricardo Rubial, por parte de la novia, y el señor Teófilo Pozzo, por parte del novio.

Con tal motivo, se dará una recepción en casa de la novia. Los desposados partirán para Montevideo en viaje de placer.

Cada día la concurrencia en las célebres Termas de Cacheuta, aumenta, atraída por sus aguas radioactivas y las bellezas del paisaje andino.

Entre las personas que acaban de llegar, anotamos a los señores:

Doctor Pedro L. Carli y señora, señora Teresa R. Flugerto y hermana, señor Guillermo Moya y señora, señor Enrique Cambiasso y hermana, señor Santiago Pial, señor Mariano A. Aballe y señora, señor Luis Andrés Repetto y familia, y señora Carlota P. de Ray e hija.

En casa de la novia será bendecida hoy a las 21, la unión matrimonial de la señorita Dora Sommariva con el doctor César Julio Alliney, ceremonia de la que serán padrinos la señora María B. de Alliney y el doctor Miguel Sommariva.

En el acto civil serán testigos, el doctor Pedro Podestá y el señor José Sommariva.

* * *

De Villa del Parque:

En la iglesia de la Virgen Niña, de esta localidad, será bendecido hoy el enlace de la señorita Esther Sierco con el señor Enrique Cazalas, siendo padrinos la señora María Lanau de Sierco y el señor Juan M. Cazalas.

En el matrimonio civil actuaron como testigos, por la novia, los señores Alberto Besio y Joaquín Sierco, y por el novio, el ingeniero Roberto Pauvels y el señor Angel Scotto.

* * *

En el templo de San Carlos será consagrado hoy el enlace de la señorita Eloísa Devicenzi con el señor Rodolfo Berisso.

Actuarán como padrinos la señorita Matilde D. de Perrone, hermana de la novia y el señor Pedro Berisso, padre del novio.

* * *

En el mes de mayo del año en curso será bendecida la unión matrimonial de la señorita Carmela María de Xammar con el doctor Rómulo C. Espinosa.

* * *

A mediados del mes entrante, será bendecido en La Plata el enlace de la señorita Alba Gibert con el señor Horacio Ballesteros.

* * *

Comunicaciones de París hacen saber que el 3 del próximo mes de mayo será consagrado en la iglesia de Saint Pierre de Chaillot, el enlace de la señorita María Inés Arana con el señor Alberto Jordán.

Apadrinarán la unión la señorita María Esther Jordán y el señor Alberto de Olazábal.

* * *

El 4 del mes entrante será bendecido en la basílica de N. Señora del Rosario, el enlace de la señorita Esther Cano con el señor Miguel Alfredo Molina, actuando de padrinos la señora Lucía J. de Casco y el doctor Víctor Molina.

* * *

La Sociedad Cooperadora de la Esmañana, a las 10 horas, una placa de bronce en la tumba que guarda los restos del señor Agustín Maniglia, en el cementerio del Oeste, como homenaje de cariño a su memoria.

A esta piadosa ceremonia han sido invitados los profesores y alumnos del citado colegio.

* * *

En la capilla de Nuestra Señora del Carmen será consagrado hoy el enlace de la señorita Jorgelina Cueto con el alférez de navío Carlos Macchiavelli.

* * *

Se ha formalizado el compromiso matrimonial de la señorita María Asunción Aranda con el señor Ricardo S. Peña.

* * *

A mediados del invierno próximo será bendecida la boda de la señorita Alejandrina Passo Rosa con el doctor Enrique Gil.

* * *

En el próximo mes de agosto será consagrado el enlace de la señorita Rosa Angélica Díaz de Vivar con el señor Mauricio Pratt Plaza.

* * *

La unión matrimonial de la señorita Mabel Buxton Alvarez de Toledo con el señor Aníbal Vigil será bendecida en el próximo invierno.

* * *

Se anuncia el compromiso matrimonial de la señorita Rebeca Soria con el señor Ismael Puentes Araujo.

* * *

Se ha concertado el enlace de la señorita Edelmira Carrillo con el señor Serviliano Villanueva.

* * *

Un núcleo de amigos del señor Zenón Fagoaga le ofrece el 5 del mes próximo un banquete en el restaurant Conte, con motivo de ausentarse del país.

* * *

Han llegado:

—Del Salto Argentino, el señor J. Benítez y familia.

—De Entre Ríos, el doctor Pedro Martínez.

—De Córdoba, la señora Felicita C. de Acosta y su hija Esther.

—De Miramar, el señor Rafael Peró y señora.

—De Mar del Plata, el coronel Lorenzo M. Irigaray, su esposa Juana Echeverría, sus hijas Juana, Carmen, Celina y Mercedes Capece.

—De Mar del Plata, Carlos Pereyra y familia, Helvecia Antonini de Cortejarena, Marcela Duggan de Torres y familia y Emilio Viale.

—Del Tigre María Huergo de del Mármol y sus hijas María Antonia y Margarita, Francisco Durá y su esposa Carmen Conde, y José J. Ibáñez y familia.

—De Mendoza María Albina Rosende Mitre de Bacigalupo y sus hijas, y Tiburcia Videla de Cespedes y su hija Lola.

—De Saladillo, Federico S. Oliver (hijo).

—De San Luís, Nicasio Casariego, su esposa Virginia Franco y sus hijos.

—De Sevigné Pedro O. Luro y familia.

—De Gualeguaychú, Rodolfo M. Fraga.

—De French, Hipólito Hernández.

—De Bahía Blanca, Mario Jensen.

—De Capitán Sarmiento, Ernesto Arrechea.

—De San Fernando, María Teresa Quintana de Pearson, Martín Alzaga, su esposa María Teresa Pearson Quintana y sus hijos.

—De Adrogué, Rómulo Rojo, su esposa María Rosa Cárdenas y sus hijos.

* * *

Han partido:

—Para Salta, la señorita Dolores Saravia.

—Para Cosquín, el señor José Leon y familia.

—Para Tucumán, los señores Enrique Rivas y familia y Mariano Cordero.

—Para General Belgrano, el señor Julio A. Canessa.

—Para estación Garza el señor Jesús Ledesma.

—Para Rosario el señor Leopoldo Uranga.

—Partieron para Santa Fe los señores Osvaldo Viñas y Dr. Marcial Candiotti.

—Para Castelli, la señora Sara Gowland de Lacroze y el señor Federico Quirno Costa.

—Para La Pampa, el doctor Pedro O. Luro y familia.

—Para Santiago del Estero, el Dr. Alejandro Garicedo.

—Para Alta Gracia, los señores José Patiño y familia, Alfredo Escobar Uribe, Joaquín Allende, Manuel Sosa y señoritas Silvia y Cora Sosa.

—Para San Esteban, el señor Guillermo Altgelt.

—Para La Quiaca, los señores José A. Jáuregui y Carlos de la Torre y familia.

—Para Santiago del Estero, los señores Roque Acuña, doctor Pedro Llanos y Salomón Guevara.

* * *

Mejor la señora Arminda Pérez de González Bustamante.

—Enferma la señora Inés Núñez Gondra de Leupold.

—Se halla enferma la señorita Angélica Jiménez Luque.

—Mejor, después de la operación a que fué sometida, la señora Adela Carabassa de Pando.

—Se encuentra enfermo el señor Enrique Argerich.

—Restablecida la señora Celia Tornú de Lakeman.

—Las noticias llegadas de Córdoba hacen saber que no ha experimentado variación alguna el estado de salud de la señora Ernestina Madero de Domínguez, que se encuentra enferma desde hace varios días.

—Se halla mejor el señor Jorge Fernández.

—Se encuentra enferma la señora María Leonor Almanza de Devoto.

—Mejorada la señora Justa Medrano de Videla Dorna.

Cuarto Congreso Panamericano del Niño

Se celebrará en Santiago, los días 12 a 19 de Octubre próximo - Actividades de la comisión organizadora - Comités extranjeros

De acuerdo con lo resuelto por el Tercer Congreso Americano del Niño, de Río de Janeiro, el gobierno de Chile ha fijado los días 12 al 19 de octubre próximo para la celebración en Santiago del Cuarto Congreso Panamericano del Niño, designando al mismo tiempo la comisión que habrá de organizarlo.

Preside esta comisión el señor don Ismael Valdés Valdés y forman parte de ella los señores Gregorio Amunátegui, Alejandro del Río, Salustio Barros Ortúzar, Carlos Estévez, Roberto Aguirre Luco, Angel Custodio Sahuenza, Eugenio Díaz Lira, Carlos Monckeberg, Javier Rodríguez Barros, Francisco Huneeus, Santiago Labarca, Jaime Larrain, Eugenio Cienfuegos, Arturo Fernández Pradel, Gabriel Amunátegui, Alfredo Commentz, Joaquín Errázuriz Vergara, Moisés Poblete Troncoso, Fernando Varas, Arturo Scroggie, señora Elisa Walker de de la Taille, señorita Cora Mayers y Benjamín Gómez Herrera.

En las reuniones de esta comisión se han estudiado las disposiciones que regirán al Congreso y estudiado detenidamente los temas que habrán de someterse a su resolución.

En este sentido, se ha tratado de reducir los temas a un número que permita dilucidarlos en forma amplia y práctica a la vez, eliminando los temas libres que podrán ser motivo de conferencias fuera del programa de la asamblea. La experiencia de Congresos anteriores ha originado este acuerdo destinado a obtener el mayor provecho posible.

Con este mismo fin, la comisión organizadora desea que se estudie el resultado de los Congresos anteriores, investigando hasta qué punto cada país ha dado cumplimiento a los votos sancionados por los delegados respectivos y que constituyen compromisos contraídos por los gobiernos adherentes.

Por ello, la comisión ha creído útil dedicar una sesión a esta especie de balance retrospectivo de la obra de los anteriores Congresos para dejar en claro si estas asambleas continentales son simplemente motivo de un mayor acercamiento entre las personas e instituciones que se dedican a la defensa del niño, en los diversos países americanos, o dan también los frutos que de ellas se esperan, como serían una mayor comprensión del problema de la infancia y la institución en las naciones de América de las normas que deben regir las actividades científicas y modernas en favor de las generaciones futuras.

Además, la comisión organizadora ha solicitado de las siguientes personas se sirvan constituir en sus respectivos países los comités ejecutivos de dicho Congreso:

Argentina, doctor Gregorio Aráoz Alfaro.

Brasil, doctor E. Fernández Figueira.

Bolivia, doctor Ernesto Morales Villazón.

Colombia, doctor Jorge Bejarano.

Costa Rica, señor ministro de Instrucción Pública.

Cuba, profesor Domingo Ramos.

Ecuador, doctor Estrada Coello.

Estados Unidos, Mr. George E. Vincent.

Guatemala, doctor Edmundo Bianchi.

Honduras, señor ministro de Instrucción Pública.

Haití, doctor Rameau.

México, doctor Alvaro Torres Díaz.

Nicaragua, señor rector de la Universidad de León.

Panamá, señor ministro de Instrucción Pública.

Paraguay, doctor Andrés Gubetich.

Perú, don Carlos Paz Soldán.

Santo Domingo, señor ministro de Instrucción Pública.

San Salvador, señor ministro de Instrucción Pública.

Uruguay, profesor Luis Morquio.

Venezuela, doctor Diego Carbonell.

Por nuestra parte, nuestro gobierno ha invitado oficialmente a las diversas naciones de América a adherir y a hacerse representar en el futuro Congreso, habiéndose recibido ya respuesta favorable de algunas de ellas.

Círculos y Sociedades

Club Social Porteño — Este acreditado centro social prepara para mañana, de 9 a 12.30 de la noche, en el salón "Augusteo", Sarmiento número 1374, una brillante "soirée" para sus socios y familia.

Amenizará la velada una selecta orquesta americana, la que hará oír selectos trozos de música bailable, dirigida por el acreditado profesor González.

Dado el entusiasmo reinante entre los miembros de este centro, es de presumir que la fiesta tenga caracteres brillantes.

Círculo Social Glorias a Guido Spano. — Hoy, el centro cuyo nombre nos sirve de epígrafe, celebrará un interesante festival, en el que se presentará el cuadro filodramático que tan acertadamente dirigen los actores Roberto Machado y José Octaviano, con el conocido drama de Martín Coronado, "El sargento Palma" y otros números interesantes.

A modo de fin de fiesta se realizará un baile familiar, al que han prometido asistir distinguidas familias y representantes de instituciones similares.

Todos los números arriba enunciados serán ejecutados en el salón de la "Giuseppe Garibaldi".

No hay duda que, a juzgar por los elementos que tomarán parte en el festival de hoy, éste se verá coronado por un éxito halagador.

COMPAÑIAS DE NAVEGACIÓN
HAMBURGO-SUD AMERICANA HAMBURG-AMERIKA LINIE
A. M. DELFINO Y Cía. — RECONQUISTA 335
S. A. MARITIMA Y COMERCIAL

PROXIMAS SALIDAS DE BUENOS AIRES

VAPOR	SALIDA	ESCALAS
BADEN	3 Abril	VIGO-CORUÑA-HAMBURGO
A. DELFINO	10 Abril	LISBOA-VIGO-BILBAO.
BAYERN	17 Abril	VIGO-CORUÑA-HAMBURGO
LA CORUÑA	24 Abril	VIGO-CORUÑA-HAMBURGO
CAP NORTE	1.o Mayo	LISBOA-VIGO-BILBAO
GALICIA	8 Mayo	VIGO Y CORUÑA
VIGO	15 Mayo	VIGO-CORUÑA-HAMBURGO

El ANTONIO DELFINO y CAP NORTE, además de las escalas arriba indicadas, tocarán en Santos, Río de Janeiro, Boulogne y Hamburgo

En todos los vapores: 3.ª clase especial

BANCO ESPAÑOL DEL RIO DE LA PLATA
FUNDADO EN 1886
Casa Matriz: Reconquista 200, esq. Cangallo
BUENOS AIRES
En ESPAÑA cuenta con Sucursales en:
BARCELONA — PONTEVEDRA
BILBAO — SAN SEBASTIAN
CORUÑA — SGO. DE COMPOSTELA
GUADALAJARA — SEVILLA
MADRID — VALENCIA
VIGO
cuyos servicios combinados con los de la extensa red de Corresponsales establecidos en toda la península, le colocan en ventajosa situación para vender giros sobre España.
Buenos Aires, marzo de 1924.
E. GRANE, Gerente

Estudio Fotográfico: F. BIXIO y Cía
TRABAJOS ESMERADOS Y MODERNOS
ARTE EN LOS RETRATOS DE NOVIOS Y NIÑOS
Bdo. de Irigoyen 185 — Bs. Aires — U. T. 1372. Rivad.
ANEXO MAR DEL PLATA — RAMBLA BRISTOL 153. U. T. 1178

Instituto "Nicolás Avellaneda"
VENEZUELA 1051
Incorporado al Nacional Rivadavia
Director, Aníbal B. Dastuque (Ing. civil)
Enseñanza primaria, secundaria y comercial. — Pupilos y externos.
V. 31 Marzo.

CHINATO GARDA es el mejor

LUNES 31 de MARZO

a las 9 horas, se realizará ante las personas que deseen concurrir y en presencia de los escribanos públicos, Dres. Leopoldo E Gutierrez y Jorge Ferrari, el 3er. Sorteo Mensual del TERCER GRAN CONCURSO NACIONAL DE LOS CIGARRILLOS "43", dotado de dos casas en la Capital Federal, un Automóvil "Durant" y numerosos premios.

En este sorteo participaran solamente los cupones de Marzo.

PICCARDO & Cía. Ltda. S.A. 43 CALLAO y SARMIENTO

FOOTBALL – PEDESTRISMO
AUTOMOVILISMO-CICLISMO

DEPORTES

BOX – ESGRIMA
PELOTA – REMO

Asociación Amateurs de Football

PARTIDOS AMISTOSOS PARA MAÑANA

—Racing v. Gimnasia y Esgrima de La Plata, en el field del Club Estudiantes de La Plata, a las 15.30, en el cual se disputará la Copa Jefatura de Policía de la Provincia de Buenos Aires. Racing: M. Croce; R. Castagnola y J. Ravissa; J. Barreto, R. Seregui y E. Alvarellos; N. Perinetti, P. Ochoa, L. Lalauretta, E. Rohmoni y J. Rey.

—Vélez Sársfield v. Sportivo de Almagro, a las 16, en el field del primero, sito en Basualdo No. 436. Vélez Sársfield: C. Candia; J. Prinzo y C. Angelotti; A. Dellasala, J. Boffi y J. C. Taruffi, E. Caliche, N. Chambrolin, A. Sobrino, A. Mazzola y M. R. Martínez. Sportivo de Almagro: M. Colás; B. Barricala y H. Recanatini; M. Fernández, E. Goicoechea y S. Adet; J. Bru, N. N., G. Uriarte, A. Vitale y C. Adet.

—Independiente v. Estudiantil Porteño, en Avellaneda, a las 16. Independiente: P. Isusi; A. Ferro y P. Hucar; Pérez, Chiarella y Scofano; Canaveri, Parducci, Ravaschino, Bosso y González. Estudiantil Porteño: J. A. Bolgues; R. Bianchi y A. Valsangiacomo; E. Matozzi, P. Palmer y E. Valle; N. Fassini, P. de Sarasqueta, C. Autraygues, E. Delor y L. Gianella.

—F. C. Oeste v. Sportivo Buenos Aires, a las 15, en el fiel del primero, Caballito 250. F. C. Oeste: F. Pittner; L. Badino y A. Pini; F. Furlong, D. P. Garbagnatti y N. N.; J. C. Cabesón, P. Bozzo, R. Calvo, O. Alfieri, F. Rivero y F. Solano. Sportivo Buenos Aires: Mihovich; Barlolucci y Gaete; Martínez, Sande y Orlandini; Eiras, Péndola, Lucarelli, Lucarelli y Borzoni.

—Argentinos del Sur v. Quilmes, en la cancha de las calles Roca y Jaramillo, a las 15.30. Argentinos del Sur: L. Nicora; S. Siciliani y H. Macri; F. Zurdo, P. Rocco y F. Gordoni; J. Bao, H. Crespo, A. Brameri, C. Soro e I. Barrera. Quilmes: R. Rodríguez; R. Sinagra y R. Cairo; D. Castellanelli, E. Sohns y A. Draghi; L. Manna, S. Verazza, E. Quadrio, F. Maffesoli y L. Draghi.

—Bánfield v. Atlanta, en Bánfield, a las 15.30. Bánfield: Scolari; Brameri y Tártalo; Frumento, Cernich y Marcoti; Sabino, Mancini, Vega, Pambrún y Maceiras.

—Platense v. River Plate, en Manuela Pedraza y Crámer, a las 15. Platense: A. Cositorto; A. R. Cortella y L. Ferrario; J. A. Mazzini, R. Carino y J. Ciarrapico; J. León, R. L. Cracco, A. Duarte, J. Bissio y M. J. Pardal.

El entrenamiento de Firpo y Al Reich

Tanto el campeón sudamericano Luis A. Firpo, como el pugilista estadounidense Al Reich, prosiguieron en el día de ayer su entrenamiento para el match que sostendrán el día 5 del mes de abril próximo en el amplio estadio del Club Sportivo Barracas.

Firpo está disminuyendo sensiblemente de peso y en los sparrings realizados ayer demostró gran velocidad y encontrarse muy bien.

Al Reich en el National Sporting Club efectuó con sus sparrings Priano y Porzio, violentos rounds y en los que demostró gran justeza en sus golpes y gran habilidad para evitar el castigo de sus contrarios.

Firpo y Al Reich intensificarán en esta semana hasta el jueves próximo sus trabajos de carreteras y de boxeo con sus sparrings, para así el día 5 de abril próximo encontrarse en lo mejor de su estado.

Hoy, a las 18 horas, Al Reich continuará su entrenamiento en público en el local del National Sporting Club, calle Florida 146.

Club Deportivo América

CAMPEONATO SOCIAL DE RESISTENCIA

Las autoridades del Club Deportivo América han resuelto hacer disputar mañana el campeonato social de resistencia correspondiente al año en curso, que fuera anunciado para el domingo último, debiendo postergarse debido al mal estado en que se hallaban los caminos.

Dado el carácter de eliminatoria para el campeonato argentino de resistencia, que tienen actualmente los campeonatos sociales, y siendo imprescindible con tal motivo que la Federación Ciclista Argentina, organizadora de aquél, conozca antes del jueves 3 de abril cuáles son los corredores calificados para intervenir, la C. D. del Club Deportivo América ha dispuesto que esta prueba de selección se efectúe indefectiblemente el domingo próximo, sea cual fuere el número de competidores y con cualquier tiempo.

El recorrido fijado oportunamente ha sido variado en virtud de la realización de la carrera automovilística por el Premio Otoño, habiéndose establecido en consecuencia el siguiente recorrido: Gerli-La Plata-Gerli por el camino pavimentado, que comprende una distancia aproximada de 94 kilómetros.

La señal de partida será dada en el primero de los sitios nombrados, a las 7 y 15 horas, debiendo hallarse los competidores con la debida anticipación para no demorar aquélla.

La controlación de la carrera estará a cargo de una comisión así compuesta: jueces de largada y llegada, Daniel A. Veneroso y Silvio Innocenti; cronografistas, Alberto P. Mieybegué y Humberto Valusio; controles volantes, José Bellón, y fijos en La Plata, Emilio Bellón y Julián Lozano (hijo).

Será inaugurado mañana el nuevo Campo de Deportes del Club San Fernando

Frente de la casilla del club San Fernando

El Club San Fernando que milita en la división intermedia de la Asociación Amateurs de Football, inaugurará en el día de mañana su nuevo campo de deportes, situado en la localidad del mismo nombre.

Este nuevo campo de juego se añade a los ya inaugurados en los últimos días.

La fiesta que se realizará mañana a las 15 horas con motivo de la inauguración del nuevo campo de deportes, promete alcanzar gran éxito.

En el acto de la inauguración un grupo de señoritas de San Fernando donará una bandera con los distintivos del club.

También se disputará un partido de football del Club San Fernando y el de primera división del Club Atlético Tigre, el que promete ser muy reñido e interesante.

Terminado el partido será servido un lunch a los invitados.

El nuevo campo de deportes del club San Fernando

Spalla inicia hoy su entrenamiento

Hoy sábado a las 17 y 30, Herminio Spalla, campeón de Europa, reanudará en el local del Frontón Boxing Club sito en la calle Córdoba 1130, su entrenamiento en vista de un posible match revancha con Luis A. Firpo, a quien ha desafiado en las condiciones que se publicaron en su oportunidad y en el cual ha puesto de manifiesto su alto espíritu deportivo y la ciega confianza que tiene en sus puños. Será secundado en su entrenamiento por los profesionales Barrick, Villa, etc. y por varios aficionados que se han prestado gentilmente para ello.

No dudamos que estas sesiones públicas de entrenamiento tendrán la virtud de congregar en el amplio local del Frontón Boxing Club, una concurrencia tan numerosa de aficionados que sobrepasará a las suposiciones más halagüeñas.

Boxeo

CLUB ATLETICO Y SOCIAL ARGENTINA

Fiesta para hoy

En el local social de este club, calle Terrero 551, se realizará hoy a las 21 horas un torneo de boxeo, de acuerdo con el programa siguiente:

Peso microbio— R. Lanata v. A. Alanso.

Peso mosca— Agustín Doubias v. A. Sánchez; E. Riublas v. F. Battini, matches de 5 rounds con guantes de 6 onzas.

C. Mallet v. H. Rivera; J. Chetino v. Bernasconi, match de 5 rounds con guantes de 6 onzas.

Peso pluma— R. A. Bruno v. E. Zagaglia, match de 5 rounds con guantes de 6 onzas.

Peso mediano— V. Benito v. M. Quilpildor, match de 5 rounds con guantes de 6 onzas.

Peso mediano— A. Staffolani v. E. Gómez, match de 5 rounds con guantes de 6 onzas.

Match de Semifondo (medio pesado)— M. Bozzola y J. Spera.

Gran match de fondo— J. C. Florencio v. Aníbal Negri, a 6 rounds con guantes de 6 onzas.

Asociación Argentina de Football

PARTIDOS PARA MAÑANA

Final del campeonato de primadivisión de 1923: Boca Juniors v. Huracán, en la cancha del Club Sportivo Barracas, a las 15 horas.

A las 13 horas, en la cancha del Club Sportivo Barracas, partido de selección entre jugadores de primera división.

—Sportivo Palermo v. Villa Ballester, mañana, a las 16, en Villa Ballester.

Los cuadros formarán así:

Atlético Villa Ballester (intermedia: Blaya; Bahía y Reyes; Celedón, Rey y Paganini; Widapont, Anzilotti, Maceda, Toselli y Bugallo.

Sportivo Palermo (primera): Magistretti; Bond y Fabiano; Evaristo, Sande y Gatti; Nóble, Rebello, Clarcke, Izaguirre y Polimeni.

—Conservación y Tráfico v. Progresista; se jugará en Río Santiago, a las 15.30.

Progresista: A. Bossio; J. Poggi y A. Fonte; J. Pérez, M. Y. Pusso y J. Mc. Leanan; C. Ruzola, N. Etcheverry, C. Cevasco, L. Posas y A. Bianchi.

Yachting

YACHT CLUB ARGENTINO

Regatas para mañana

En el triángulo oficial del Yacht Club Argentino, se disputarán mañana tres series de regatas para embarcaciones a vela de acuerdo con el programa siguiente:

Primera serie, a las 13.30, handicap de 12 a 24 millas. Se han inscripto las siguientes embarcaciones: Alachie, timoneado por Antonio L. Lanusse, y Rose France, por Carlos Mainini.

Segunda serie, a las 13.40, handicap de 12 a 24 millas. Las embarcaciones inscriptas son las siguientes: Hortensio, timoneado por D. C. M. Zimmermann; Racha, por D. H. J. A. Sandlien; Nemo, por D. F. N. Mangold; Macá, por D. W. J. Steinbauer; Polaris, por D. E. R. Villanueva; Phalarope, por D. Ovidio D. Valle, y Gaviota, por Juan S. Prescott.

Tercera serie, a las 13.50, nacional, reservada únicamente para embarcaciones de esta categoría. En esta prueba, se ha inscripto únicamente el yate Pierrot, timoneado por D. Andrés C. Lemoine.

CLUB NAUTICO BELGRANO

En el triángulo oficial de la Federación Argentina de Yachting, se disputarán mañana dos regatas, una single handed y otra reservada para damas.

Los yates inscriptos son los siguientes:

Primera regata, a las 10: Zeus, timoneado por D. Bruno A. Lehmann; Isis, por D. A. R. Mattorredena; Afrodita, por D. F. Roy Kirby, y Hermes, por D. Alberto P. Posada.

Segunda regata, para damas, a las 14: Ka-Lu-A, por la Sra. Berta de Castellani; Pearl, por la señorita Angela Galmarini; Zeus, por la señorita María Luisa Boracchia, e Isis, por la señorita Lina Boracchia.

Lawn tennis

BELGRANO ATHLETIC CLUB

Torneo interno

En las canchas del Belgrano Athletic Club, se jugarán hoy y mañana, por el torneo de tennis, los siguientes partidos:

Hoy, a las 14: Perkin y Mace v. Hallett y Dickie Ollua y Scott v. Hufmagel y Tribe; Cowper y Coles Bros v. Young y Joyce; J. H. Cowper y Coles v. D. y H. Marchmont y Sormani v. Macrae. A las 15: René v. Goldflam, Buckton v. Curry, Sykes v. Pickering, Boam v. J. de Meyier, y Mr. y Mrs. Sale v. miss t'Serstevens y G. Boyd. A las 16: Señorita O. Cornero v. señorita N. Barnett, señorita L. Moss v. señorita T. With, C. Palmer v. A. Zappa, J. W. Mitchell v. E. Bigelow y Alberto Zappa v. R. E. Allen.

Mañana, a las 9: B. B. Perkins v. G. R. Roberts, G. Boyd v. H. Morrall, Hotham v. L. Caldwell, C. Mace v. W. A. King y G. A. Capes v. J. de Meyier. A las 10: F. H. Maitland v. J. Knox, J. Mc Kechnie v. W. S. Hardy, W. N. Scott v. R. Ollua, S. S. Mackinnon v. A. Forrester, y G. Mc. Innes v. R. P. Cowper-Coles. A las 11: Parsons v. Dickie, E. Maclanchlan v. R. H. Cowper-Coles; Boam v. Tribe, A. Perkins v. Hufnagel y señorita N. Barnett y C. Caminos v. señorita L. Moss y A. Zappa. A las 14: Señorita V. Lewis y H. A. Forrester v. señor y señora Cabrera; señor y señora Conant v. señora Bell y J. de Meyier; señorita T. With y F. H. Curry v. señorita O. Cornero y Mymicopulo, y señorita M. Maclachlan y C. Mace v. señorita Vignoles y W. N. Scott. A las 15: Señorita E. Dahlbach y R. Ollua v. señorita D. Davies y J. H. Davies; Mc Hardy y Mc Innes v. Pickering y Hotham; J. W. Mitchell v. Mc Kechnie, y señorita Buenaño v. señora C. K. Pruden. A las 16: Señorita M. Maclachlan v. señora R. Hume, Bigelow y Conant v. Henderson y Buck y señora Cabrera v. señorita G. t'Serstevens.

OLIVOS LAWN TENNIS CLUB

Torneo de Otoño

Mañana se jugarán, en las canchas del Olivos Lawn Tennis Club, por el torneo de Otoño, los siguientes partidos:

A las 9: A. Weyler y P. Lartigues v. H. Fusoni Elordi y J. M. Casariego, J. Campbell v. F. Candegabe, C. Collet v. J. Negrón, O. Bernasconi v. J. R. Salas y E. Griet v. H. A. Barker. A las 10: A. Sortore y J. Agostino v. J. C. Dodds y F. W. Carrick, M. Rolland v. H. O. Rohde, H. Hudson v. R. H. Cobb, F. Griet v. W. E. Phelps y R. J. Buck v. A. Mujica. A las 14: Señora yseñor R. H. Beckwith v. señorita A. Palmer y P. Muñoz, señora N. P. M. de Silveyra y R. Lynch v. señorita N. Reyna y R. L. Pelliza, señoritas G. Benítez y H. Drago v. señoritas Weefh y Klaetlch, J. Mitchell —. C. W. Mace y P. Lartigues v. F. Lozano. A las 15: Señorita M. Pepper y O. Germán v. señorita M. H. Cáceres y R. Lozano; señorita I. Meoli y C. Díaz Súnico v. señorita E. O'Leary y A. Weyler, señorita S. Morris y L. A. Quesada v. señorita Z. Tanner y J. M. Reyna, señorita O. Marzal v. señorita G. van Wassenaar y señorita J. Guilayn v. señora E. T. Cobb. A las 16: Señorita E. Lozano y F. Griet v. señora Poeschel y H. Weiss, señorita G. Bradford y A. Bradford v. señorita E. Lagarde y R. Lasartigues, E. Gourhand y L. Griet v. R. J. Buck y P. M. Tovey, señora M. Spoor v. señorita J. Lozano y señorita F. Tobar v. señora Waugh.

Esta noche se medirán Ostuni y Hevia

En el local del Hindú Club, calle Pedro Echagüe 1760, se realizará hoy a las 21 horas un festival de boxeo cuyo número principal del programa es el match a 10 rounds de 3 minutos cada uno con guantes de 4 onzas entre los profesionales Avelardo Hevia, chileno Vicente Ostuni, argentino.

Vicente Ostuni

Tanto Ostuni cómo Hevia se han preparado muy bien para esta pelea y subirán esta noche al ring en lo mejor de su forma.

Antes de este encuentro se realizarán los siguientes matches:

Match 5 rounds de 2' (cat. liviano) L. Tomasoni v. D. Pasquini.

Match 5 rounds de 2' (Cat. Liviano) A. Landaburu v. H. Lamberti.

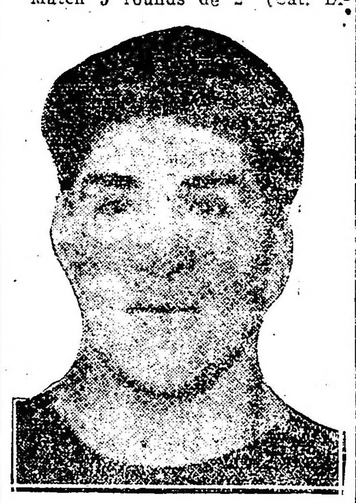

Abelardo Hevia

Match 5 rounds de 2' (Cat. mosca) J. Lencinas p. G. Cadenas.

Match 8 rounds de 3' (Cat. pluma) F. Huerta (chileno) v. C. Castañares (argentino)

Match final de 10 rounds de 3' (Cat. M. mediano) A. Hevia (chileno) v. V. Ostuni (argentino)

Internacional de Aduanas

ADUAN ARGENTINA V. ADUANA URUGUAYA

Mañana a las 15 horas, en el field que el Club de Gimnasia y Esgrima posee en Palermo, se llevará a cabo el match del epígrafe.

Anteriormente a este encuentro se realizará un match de rugby entre el primer team de Gimnasia y Esgrima y otro de igual categoría de otro club.

El team argentino se alistará en la siguiente forma:

Muschieti; Choperena y Simón; Fernández, Pérez y Adet; Brú, Fernández, Irurieta, Crespo y Adet.

Team uruguayo: Lagomarsino; Luna y Tejera; Bussetta, Bonini y Posso; Fernández, Castro, Barlocco, Gradín y Elizalde.

Dirigirá el match el conocido árbitro señor Germán J. Guassoni.

Se disputará mañana el Primer Circuito de Otoño

Organizado por el Automóvil Club Argentino se disputará mañana una carrera denominada Primer Circuito de Otoño de 1924.

Esta prueba que es libre para todo competidor que tripule un coche con motor a explosión de 3 a más litros de cilindrada, con cualquier clase de carrocería, se disputará en el circuito llamado Grande de Morón, que partiendo de esta misma localidad, pasa por San Miguel y Moreno y cierra en Morón, en el vértice de iniciación del circuito total de 400 kilómetros de recorrido.

En el punto de largada, se colocarán alambrados a los costados del camino, con el fin de evitar que el público obstaculice a los corredores y se tomarán, además, otras medidas tendientes al mismo fin.

Tomarán parte en la carrera los siguientes corredores, que iniciarán la prueba a las 11 horas, largándose cada uno con intervalo de 30 segundos en el orden indicado a continuación:

No. 1 Martín de Alzaga Unzué, del A. C. A., con coche Stutz.

No. 2 Jorge A. Luro, del A. C. A., con coche Hudson.

No. 3 Bernardo Duggan, del A. C. A., con coche Hudson.

No. 4 Juan A. Malcolm, del O. C. A., con coche Chandler.

No. 5 Eduardo A. Luro, del A. C. A., con coche Packard.

No. 6 Ernesto Blanco, del A. C. A., con coche R. E. O.

No. 7 Roberto E. Spinetto, del A. C. A., con coche Perlees.

No. 8 Henry Armstrong, del A. C. A., con coche Hudson.

No. 9 Tomás M. Duggan, del A. C. A., con coche Packard.

Si un corredor no se encuentra a la salida o tuviese algún inconveniente que le impidiese salir a la hora que le corresponda, de hecho perderá el turno y sólo podrá hacerlo medio minuto después del último coche. Entiéndese que si en estas circunstancias hubiese más de un automóvil, la salida de cada coche será dada con el intervalo reglamentario de medio minuto y por riguroso turno.

Concédese un tiempo máximo de cinco minutos después de la hora fijada para la salida del último automóvil, para el o los participantes que no hubiesen llegado a tiempo, a fin de hacerse presente a los jueces de salida. Pasado dicho término, ningún corredor podrá participar en la carrera.

Para la importante carrera de mañana se han establecido contralores en los siguientes puntos:

Control central, en la largada, a cargo de una comisión formada por los siguientes señores: Agustín Motto, doctor Eugenio Elías Alsina, ingeniero Tomás Salas, doctor Carlos Silveyra (hijo), Augusto de Muro, Carlos W. Gahan, Antonio P. Pesce, Antonio Blanco, Amleto Casnati, Francisco Vignati y Carlos Zardini.

Control Bella Vista, constituído por los señores Pedro Malgor, Eduardo Reynal O'Connor y doctor Claudio Leiguarda.

Control San Miguel, a cargo de los señores M. Castromán y Francisco Cortgoso Martínez.

Control Moreno, al cuidado de los señores Atilio Liberti (hijo), y doctor Eduardo M. Fernández Rey.

A los vencedores de esta carrera se le otorgarán los siguientes premios:

Al primero, Gran Copa Challange permanente, de plata, sellada, donada por el presidente de la institución, señor Agustín Motto, $ 5.000, en efectivo y medalla de oro.

Al segundo, $ 2.500 en efectivo y medalla de oro.

Al tercero, $ 2.500 en efectivo y medalla de oro.

Al cuarto, $ 1.000 en efectivo y medalla de oro.

Al quinto, $ 750 en efectivo y medalla de oro.

Al record de las tres últimas vueltas, copa de plata sellada, donada por el vicepresidente del club, doctor Carlos A. Silveyra (hijo).

Al recordman de las cinco primeras vueltas, Copa de Honor, donada por la casa Storni y Cía.

Al que emplee menor tiempo en el recorrido de la vuelta, premio donado por la señora Andrea L. de Duggan, consistente en la suma de pesos 750, en efectivo.

A los acompañantes de los cinco primeros clasificados se les entregará una medalla de oro.

Queda establecido que el recordman de vuelta será aquél o aquéllos corredores que mantengan el record terminado o no el recorrido total de la prueba.

Se corren mañana las Regatas Internacionales

En el río Luján Tigre, se correrán mañan, organizadas por la Comisión de la Regata Internacional, las clásicas pruebas internacionales de marzo en la scategorías juniors y seniors.

La comisión organizadora resolvió que a fin de evitar demoras en el desarrollo del programa, que las carreras se larguen a la hora indicada puntualmente, eliminándose a las tripulaciones que no se hallen presentes en el start en dicho momento.

También resolvió que el punto de legada sea frente al Yacht Club Argentino, o al muelle de la fábrica de dulces, según la dirección de la corriente.

El programa preparado para mañana es el que damos a continuación:

Primera regata: Junior four A, a las 14.30: Ruder Verein Teutonia: G. Welpmann, F. Pischel, K. Schlenker, W. Windscild, C. Berge; Buenos Aires Rowinz Club: R. Cullen Crisol, L. Agote Robertson, C. Serantes Saavedra, Julio A. Alles, Hugo Tedín Uriburu; Tigre Boat Club: A. W. Trillia, W. B. Anderson, D. J. Millar, A. S. Anderson, J. J. Garbarino.

Segunda regata: Junior single scull, a las 14.45: Tigre Boat Club: J. A. Kennard Davis; Club de Regatas La Marina: Luis Dibar; Buenos Aires Rowing Club: David T. Nolting; Club Nacional de Montevideo: Juan A. Gabarda.

Tercera regata: Junior four B., a las 16: L'Aviron Club de Regatas: Alex Stanfield, Octavio Ragout, Lionel Sutton, Mauricio Kargés, timonel Carlos Peyon; Nacional Rowing Club: Hirám Gualdoni, Angel Negri, Roberto Leiva, Darío Zocca stroke, y Pedro J. Jarque, timonel; Buenos Aires Rowing Club: Ricardo Lanusse, Luis A. Lagos, Oscar Marenco, G. Benítez Cruz, stroke, A. Dougall, timonel; Ruder Verein Teutonia: E. W. Von del Wetter, A. Haeflinger, P. Klemme, E. Meyer, stroke, y C. Berge, timonel.

Cuarta regata: senior four, a las 15.15: Club de Regatas Hispano Argentino: Guillermo Rublatti, Carlos Rhese, Manuel A. Jardon, stroke Tomás A. Cerruti, timonel Luis A. Necchi; Club de Regatas La Marina: Isidoro Comas, Angel Maffi, Ricardo Neumann, stroke Juan C. de la Riva, timonel G. R. H. Büh; Ruder Verein Teutonia: A. Kakob, H. Kakob, F. Koch, tomonel R. Kujath.

Quinta regata: A las 15.30, senior pair oars: Club de Regatas La Marina: J. I. Azpiazu; stroke, F. Fernández; Club de Regatas América: Epiro Gismondi y Enrique Samar; Buenos Aires Rowing Club: K. C. Lingenfelder y J. C. Lingenfelder.

Sexta regata: A las 15.45, veteranos four; Club de Regatas La Marina: E. Costa Plaza, Norberto Cowell, Ernesto Cowell; stroke R. O. Davison, timonel Joaquín Blanco; Club Canotieri Italiani; Ezio Guglari, Nicanor F. de Lis, Esteban Chasseing, stroke Manuel Pintos, timonel Heriberto Molloy.

Séptima regata: A las 16, junior pair oars: Club Canottieri Italiani: Juan D. Manna, Arturo Greppi y Tulio E. Barbieri; Tigre Boa Club; C. L. Clare, P. R. Clare y F. W. Johnson; Club de Regatas América; Antonio Ricúpero, Adolfo Eiras y Enrique Samar.

Octava regata: A las 16, senior single scull: Club Canottieri Italiani: Aquiles Sacchi; Club Remeros Escandinavos: Old Poulsen; Rosario Rowing Club: Juan Mac Langhlin.

Novena regata: A las 16.45, junior double scull: Club de Regatas Hispano Argentino: J. Carvallo y León Bourdier; Tigre Boat Club: J. Gauld y J. A. Kennard Davis; Buenos Aires Rowing Club: Humberto Gregorini y Alberto Olivari; Ruder Verein Teutonia: F. Schmid y W. Seifert.

Décima regata: A las 17, junior eight: Club Canottieri Italiani: Hércules Sturla, Manuel Donadio, Juan Gagliardi, Oscar Bogo, Víctor Galtieri, Eduardo Alzueta, Angel Pascuali, Ricardo Colombo (stroke) y Esteban Smith (timonel); Buenos Aires Rowing Club: R. Cullen Crisol, Héctor Milberg, Julio A. Lagos, Ramón T. Méndez, Eduardo Salavia (h), Luis Agote Robertson, Carlos Serantes Saavedra, Julio A. Alles (stroke) y Hugo Tedín Uriburu (timonel); Ruder Verein Teutonia: E. W. von der Wetter, A. Haefliger, P. Klemme, E. Meyer, K. Schelnker, F. Pischel, G. Welpmann (stroke) y C. Berge (timonel); Nacional Rowing Club: Raúl C. Renault Bentz, Enrique L. Russo, Claudio Bincaz, Luis Ricci, Ireneo Zocca, Julio Valle, Agustín Cortés (stroke) y Alejandro Tomatis (timonel); Buenos Aires Rowing Club: Miguel Maderó, Eduardo Hogg, Francisco Borgonovo, W. Herten Greaven, K. C. Lingenfelder, David E. Nolting, Armendo Trabucco, Federico Lecot (stroke) y A. Dougall (timonel).

Una vez terminadas las regatas se procederá a la entrega de premios a los vencedores de las mismas.

Club Atlético San Isidro

FUTURO EDIFICIO

El lunes próximo quedará cerrado el concurso de anteproyectos del futuro edificio del C. A. de San Isidro.

Los trabajos se recibirán en la secretaría, en San Isidro, calles Sáenz Peña y 25 de Mayo, hasta las 20 horas del mismo día.

Una promesa

El aficionado Pedro Kajen, que en su entrenamiento en el L'Aiglon está demostrando haber mejorado notablemente su técnica pugilística, en breve espera debutar como profesional y creemos que dentro de su categoría

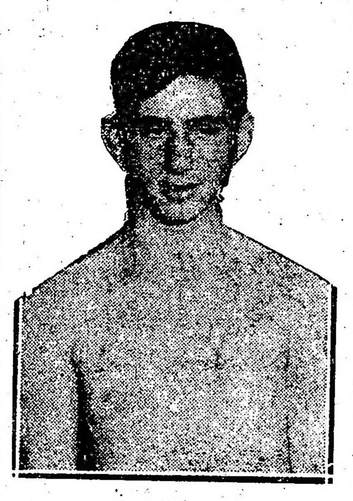

Pedro Kajen

(peso mosca) ha de hacer un lucido papel, pues es poseedor de un fuerte punch, que, agregado a las ambiciones de su juventud y a sus adelantos recientes, lo ponen en salvaguardia de un posible fracaso.

Final del campeonato de 1923

BOCA JUNIORS V. HURACAN

En el amplio campo de deportes que el Club Sportivo Barracas posee en las calles Iriarte y Luzuriaga se jugará mañana a las 15.15 horas el encuentro final por el campeonato de primera división de la temporada de 1923, entre los equipos representativos de los clubs Boca Juniors y Huracán.

El encuentro dada la igualdad de fuerzas de ambos cuadros promete ser muy reñido y lleno de incidencias agradables.

El cuadro de Boca Juniors formará de la siguiente manera:

A. Tesorieri; L. Bidoglio y R. Mutti; S. Médici, M. Busso y A. Elli; P. Calomino, A. Cerrotti, D. A. Tarasconi, D. Pertini y A. Olipa.

Nuevos pilotos militares

La dirección del Servicio Aeronáutico del Ejército, aprobó en el día de ayer los exámenes de los nuevos pilotos militares y envió al Ministerio de Guerra el respectivo informe.

Los nuevos pilotos son los alumnos del curso 1923, tenientes Aristóbulo Reyes, Alberto Daguerre Uria, Raúl Solá y Jacinto R. Capella.

En el curso de 1923 que se inició en el mes de mayo, los nuevos pilotos se familiarizaron en el manejo de aparatos Avro de 110 H. P., y practicaron también en biplanos Bristol de 300 H. P.

Los vuelos prácticos realizados por los pilotos en cumplimiento del programa examen finales han sido el realizado en el triángulo el Palomar-Lobos-Mercedes-Palomar; un vuelo de altura superior a los 1500 metros; de permanencia superior a una hora a una altura determinada. Después de estas pruebas, que sólo los habilita al título de pilotos militares, todos serán sometidos a otros trabajos, como ser: reconocimientos, levantamiento de fotografías aéreas, bombardeo, caza, etc., a fin de otorgarles el título de aviadores militares.

Con motivo de la terminación del curso y la aprobación de los exámenes, se realizó ayer un almuerzo en el casino de oficiales, al que asistieron la mayoría de los oficiales profesores, instructores y alumnos.

(1) Tte. Aristóbulo Reyes. (2) Tte. Alberto Urie Daguerre. (3) Tte. Raúl Solá. (4) Tte. Jacinto R. Capella

CAMPEONATO CICLISTA ARGENTINO DE RESISTENCIA

De los 20 campeonatos sociales, locales y provinciales que, patrocinados por la Federación Ciclista Argentina debían realizarse el 23 del corriente, sólo pudieron efectuarse 12 de dichas pruebas, a causa del mal tiempo y las demás tendrán lugar mañana.

Los campeonatos realizados lo han sido en Godoy Cruz, San Juan, Moreno, Mar del Plata, Bahía Blanca, Lanús, La Plata y Córdoba y 4 de carácter social en la capital federal. Los puntos donde falta realizarlos son: capital federal, campeonatos sociales del Club Deportivo América, Club Ciclista Internacional y, posiblemente, del Ciclos Club Argentino; Mercedes (San Luis) y Rosario, campeonatos provinciales; Tres Arroyos, Río Cuarto y Pergamino, campeonatos locales.

En virtud del carácter de eliminatorias para el campeonato argentino de Resistencia que dichas pruebas tienen, cuyos tres primeros clasificados en cada una de ellas pueden participar en el campeonato argentino, y de acuerdo con los resultados de los campeonatos corridos, se hallan calificados los siguientes corredores:

F. Fileni, A. De Marco y Fermín Pacheco, de La Plata; M. Díaz, R. Casal y J. García, de Moreno; J. E. Pelet, P. Gautin y V. Rosso, de Mar del Plata; J. Dorromedia, R. Carserelly y J. Sonsini, de Bahía Blanca; V. Valentini, A. Oliva y J. Pizarro, de Córdoba; A. Etedila, P. Piccinini y P. Bellante, de Lanús-Bernal; A. Giménez, J. Giménez y J. Uiarte, de San Juan; G. A. Cobian, F. Ferraza y A. Ceconato, de Godoy Cruz; J. Zampicchiatti, A. Villanueva y L. A de Meyer, del C. C. Nacional; O. Isolio, R. Lamarte y J. Espinosa, del C. C. Buenos Aires; A. Reigosa, F. Parga y A. Solano, del C. C. Federal; E. López, J. Lopreto y A. Suceaz, del C. C. Universal, lo que, agregado a los que quedarán calificados en las pruebas que faltan hará que por primera vez sea disputada la prueba de máxima representación del deporte ciclista con un número tan elevado de competidores destacados y procedentes ded distintos lugares del interior de la República.

Siguiendo el orden del programa general de carreras de la federación, este campeonato nacional será realizado el domingo 6 de abril próximo sobre el circuito chico de Morón, que mide 15.800 metros, en la distancia reglamentaria de 100 kilómetros, por lo que dicho circuito deberá recorrerse 6 veces y la fracción necesaria para completar la distancia requerida.

El estado de preparación de los corredores ya calificados ha demostrado por las pruebas eliminatorias en que se han destacado que es excelente y todo hace esperar que la lucha será muy reñida para la conquista del ansiado título supremo; especialmente entre los corredores de la capital y los del interior, algunos de estos últimos con actuación tan buena que les permite aspirar a adjudicárselo.

Las inscripciones de los corredores calificados para intervenir en el campeonato argentino se reciben diariamente en la secretaría de la Federación Ciclista, Viamonte 1055, hasta el próximo jueves 3 del corriente, a las 24 horas, fecha y hora en que será cerrado indefectiblemente el registro correspondiente. Dichas inscripciones son libres de todo derecho y pueden formularse personalmente o por escrito.

En la prueba disputada en la temporada anterior se clasificó vencedor el corredor Zampichiati, de esta capital, por escasa distancia sobre el campeón de Bahía Blanca, José Beromendis. En 1922, fué también campeón Zampichiatti, pero por puntos, de acuerdo con la reglamentación de aquella época.

Para todos aquellos campeonatos eliminatorios la Federación Ciclista acordó otorgar a los 3 primeros clasificados medallas de oro, vermeil y plata, respectivamente, acuñadas sobre el modelo de la entidad dirigente del deporte en el país.

TEATROS Y CINEMATOGRAFOS

Con éxito se estrenó en el Odeón

Correspondió a Camila Quiroga ofrecer el segundo estreno de la temporada nacional que comenzó entre el 14 y 15 de este mes, y la obra que le eligió para poner en escena fué una teatralización de un cuento corto de Kupnin y titulada "La grieta", original de Pedro E. Pico y Juan Bengoa.

Antes de entrar en el análisis de la obra, bueno sería considerar el cuento en que se han basado sus autores para desarrollarla.

Camila Quiroga y Enrique Arellano en la hermosa escena con que termina el segundo acto

"El brazalete de rubíes", es la narración del gran autor ruso Alejandro Kupnin que sirvió de punto de partida, digamos, a la pieza dramática de Pico y Bengoa.

Kunin en este su cuento corto, hace gala de su estilo hermoso y de sus altas cualidades de intérprete de los sentimientos que agitan las almas de ambos sexos, desarrolla en él un asunto con ciertos visos románticos, pero tan suaves que después de su lectura deja en el espíritu una impresión realmente encantadora. En efecto. Una niña de la aristocracia rusa enamorada en silencio por un pobre empleado, que idealiza su amor de tal modo, que más parece su acción la de un ser sobrenatural que humano.

Bástale a su felicidad interna — llamémosla así — la visión del objeto amado, una huella, una palabra, todo, lo aprisiona su alma enfermiza y amante, para formar en ella algo así como un altar en el que depone su rendido amor silenciosamente, dolorosamente.

Ella, mujer coqueta por sobre todo, no repara en su amador, se casa, transcurren los años, hasta que un día y por medio de un brazalete, el amante ignorado da señales de vida. El hecho levanta vuelo en el pequeño círculo familiar; se averigua quién es el osado, se le pide se haga ver en la casa; así lo hace, y ante la estupefacción de todos, se presenta un tipo modesto, que con pocas palabras expresa al marido y al hermano de ella, su inmenso amor. Es inútil que lo sepulten vivo en una cárcel, que lo destierren, que lo dejen morir de hambre, nada ni nadie podrá arrancarle este amor pletórico en todas sus proyecciones; sólo un medio puede impedir que su pensamiento viva en ella: la muerte.

Con esta promesa, que no creen los dos hombres, se retira el infortunado amante.

Cumple con lo prometido, se mata. Ella siente por primera vez la grandeza de un amor que tan poca influencia tuvo en su vida anterior, y lleva a su humilde buhardilla el tributo de sus lágrimas.

Aquí termina el cuento del conocido escritor, pero nuestros autores han prolongado la acción hasta llegar al verdadero estallido de los sentimientos.

Ella — María Luisa— se da cuenta de la severidad del marido y le achaca la muerte del pobre que la amó siempre con la gran esperanza que dan los grandes amores que nunca se realizan.

El — Horvip — que había sido hasta ahora para ella el summum de la hombría, aparece ante sus ojos empequeñecido, menoscabado, por el egoismo que transpiran sus acciones. Su desesperación no tiene límites, hasta que un abuelo filósofo la consuela, pero aunque aparentemente las cosas vuelven a su lugar, siempre entre marido y mujer se interpondrá, como una acusación viviente, como un sarcasmo eterno, la figura del pobre desgraciado que dió su vida en aras de un amor imposible.

En cuanto a los personajes de la obra — cuya acción ha sido trasladada a esta capital — están perfectamente delineados, especialmente el marido, que a pesar de dar la sensación de ser un hombre justo, su misma reserva en todo y su desprendimiento para con los demás, dan a entender que se trata de un hombre egoista en sumo grado.

María Luisa, parece en un principio una mujer coqueta, que no se preocupa de su infeliz amador porque seguramente no le faltan otros más poderosos que halaguen su belleza; sólo cuando se da cuenta del inmenso sacrificio que importa la resolución de Yeltow — el amante anónimo — comprende cuán grande fué su amor, y cómo en su vida se abre una nueva era menos luminosa si se quiere, pero mas pura.

Hay en la obra un personaje — pintor — que aparece en el primer acto tratando de atraer a Ana, hermana de María Luisa y que después no aparece más, contra lo que en realidad debía hacer.

Y ya que estamos por finalizar esta reseña de "La grieta", se nos ocurre una observación: en la escena final del segundo acto a cargo de la Quiroga y Arellano, quedan mal estos dos sirvientes que en ocasiones distintas la interrumpen por causas obvias; suprimiéndolos, la escena ganaría en belleza y en emoción.

En cuanto a los intérpretes, destacáronse en primer término Camila Quiroga, que en el segundo acto y en el tercero tuvo momentos de gran actriz; su interpretación fué excelente, no dejó nada que desear; al final muchos aplausos premiaron su labor interpretativa.

Arellano, como siempre, bueno; hizo el papel del marido muy bien, fué un digno "pendant" de la Quiroga.

Ana Arneodo, Bouhier y Gutiérrez, muy bien.

Scarzella y Walk, discretos.

Los decorados excelentes.

Terminada la representación, hicieron uso de la palabra los señores Pico y Bengoa, también tuvo que hacerlo a instancias del público, Camila Quiroga.

Las vermouth de hoy

Hoy se harán diversas obras en tres actos, que por los éxitos que obtuvieron en pasadas temporadas, reunirán en las salas respectivas abundante público.

Smart. — Subirá a escena en esta sala la pieza dramática de Sánchez, titulada "M'hijo el dotor", que, con toda seguridad tendrá en Blanca Podestá una intérprete fiél y decidida, además el papel protagónico se prestará a que la citada actriz repita una de sus más felices creaciones.

Rodearán a la principal intérprete, Blanca Vidal, Alcira Ghio y Juan Giussani.

Marconi. — "La conquista" es la comedia que eligió la distinguida actriz Angelina Pagano para reponer hoy en la vermouth. Conocidos son los méritos de la amable comedia del malogrado César Iglesias Paz, de modo que una selecta y numerosa concurrencia se congregará en el Marconi.

El papel de María Elena estará a cargo de la Pagano, rodeándola Lucía Barausse, Obdulia Bouza, Alfredo Llirf y Mario Danessi.

Liceo. — Como "Mamá Clara" da ocasión a que Luis Arata y todo su elenco luzcan sus cualidades interpretativas, volverá a repetirse hoy esta feliz producción de Mertens.

Odeón. — "Aurora Boreal" la pieza de González Castillo, ocupará el cartel de Camila Quiroga, de esta tarde.

El éxito en el Cervantes

La hermosa producción de Vélez de Guevara "Reinar después de morir", que con tanta fortuna fuera reestrenada anteanoche por la compañía de D. Ricardo Calvo, volvió a aplaudirse ruidosamente anoche, y lo ha de ser una vez más hoy, en su representación de la velada.

Se aplaudió anoche en la Opera "Una notte di danze"

Con bastante agrado recibió anoche en su estreno el público que concurrió a la Opera, la opereta "Una notte di danza", original del difundido compositor Oscar Strauss. Pero hay que convenir que esa buena acogida no fué dispensada a la referida obra; en conjunto: sólo algunos números musicales bonitos, que podrían llegar a seis — dos por acto — sirvieron para hacer un discreto éxito de una producción cuyo libreto no es un dechado de gracia u originalidad y cuya partitura no peca de abundante, precisamente. Sobre todo, su tercer acto es más bien el acto final de un vodevil al que se le ha intercalado un par de numeritos musicales agradables, pero que ni por su visualidad ni por las evoluciones coreográficas — tan caras a la buena opereta — llega a dar la sensación de que se asiste al epílogo de una obra del género que se hizo célebre desde Offenbach a Leo Fall.

Actualmente pareciera como si los compositores se hallaran fatigados para la tarea bella de crear música abundante e inspirada y dan la sensación de que quieren dejar al libreto la misión de divertir al espectador, cosa que antes, cuando se trataba de opereta, corría casi exclusivamente a cargo del autor de la música... Y como también sucede ahora que los libretistas se hallan de verdad completamente agotados de argumentos y de otras cosas muy necesarias para que un libreto resulte alegre, interesante e ingenioso, sucede a fin de cuentas que las operetas que van siendo la luz de las candilejas, de un tiempo a esta parte no parecen ser las que vayan a amenguar la fama de las que en la actualidad la tienen conquistada ampliamente.

Sin embargo, en "Una notte di danze" hay algunos números, aquellos de que hicimos mención al principio, que revelan al compositor inspirado y de un gusto muy delicado.

Un shimmy, un foxtrot, un vals, muy bonitos, muy fáciles a la retentiva popular. Debieron ser bisados.

Y en su interpretación, así como en la de toda la opereta, debe mencionarse especialmente a Clara Weiss y al actor cómico Henry Sarich. Aquella graciosa "soubretto" hizo derroche de gracia de voz, siendo secundada en los números que obtuvieron mayor aplauso, por el nombrado actor cómico, que en cada nueva creación se gana más simpatías. La San Marco y Consalvo, al igual que el tenor Amoroso, muy correctos.

En el segundo acto intervino con la acostumbrada eficacia la pareja de baile Boettger.

El maestro Stabile dirigió el espectáculo con toda propiedad, habiendo por tal motivo compartido al final los aplausos con los intérpretes.

"Una notte di danze" se repite hoy

La San Marco, Sarich, Clarita Weiss, el maestro Stábile y Luigi Consalvo, que tuvieron a sus respectivos cargos la representación de estreno de la opereta "Una notte di danze".

El éxito de los Ratti

Los hermanos Ratti, han demostrado que el público que los va a aplaudir no es accidental, sino un público conquistado a fuerza de una campaña sostenida. Este aserto puede comprobarse ahora que después de actuar durante varios años en el Apolo, han pasado al Sarmiento y obtenido un "suceso" como pocas veces es dado ver.

Las dos piezas que han servido para el debut, ocupan con gran holgura el cartel y dan ocasión, a los hermanos citados para que desplieguen en toda su amplitud, sus elevadas condiciones de intérpretes cómicos.

"Fascismo casero" de Botta y De Bassi, y "Esto lo arreglo yo", de Ferlini y Malfati, tienen la suficiente dosis cómica, como para llenar todos los días la sala del Sarmiento.

En vista pues, del éxito, en realidad grande, de la compañía que dirige Weisbach, no se piensa por el momento en ofrecer novedad alguna, ni en vista se tiene siquiera alguna, lo que sí, se dedica el elenco del Sarmiento a no "soltar" al respetable que parece haber fijado su residencia en la sala arriba citada.

Próximamente

En el Mayo siguen con entusiasmo los ensayos de la pieza titulada "Su desconsolada esposa", adaptación del original francés "Un revellón", de Velser y Corese, debida a los autores españoles Antonio Paso y Martínez Cuenca.

La empresa del Mayo confía en que la obra citada gustará, porque es un juguete cómico que tiene una buena dosis de gracia.

"Su desconsolada esposa" subirá a escena en cuanto afloje el cartel, que mientras se defenderá con "El burlador de Medina", adaptación del alemán, y "Los conejos", de Vital Aza.

Un juicio sobre la compañía Duvan Torzoff

Adelantamos ayer algunos comentarios sobre la original compañía rusa Duvan Torsoff que nos visitará en breve, pues actualmente se halla representando en un teatro de Santiago. Ahora transcribimos aquí, el juicio que a Francisco Ichaso, popular crítico de La Habana, le mereció esa troupe que veremos en el Odeón.

"El arte menor ruso es un arte dual, integrado por dos elementos: la pintura y la música. El color y el sonido son sus dos factores principales. El hombre no es en él más que cual aquellos se "humanizan", por decirlo así, a la vista del público.

La plástica comprende naturalmente, el decorado, el vestuario, el maquillaje de los artistas y sobre todo la composición de los cuadros. Existe una verdadera semejanza entre el pintor que se dispone a pintar un lienzo y el director de escena que se apresta a formar un número de "arte menor". Uno y otro necesitan tener en cuenta no sólo el color y los efectos de luz, sino también la disposición de las figuras, sin cuyos cuidados la obra distará mucho de la perfección a que aspira.

En lo que al decorado y al vestuario atañe, la Compañía Duvan Torsoff se aleja de lo que comúnmente se ofrece en nuestros teatros. En sus decoraciones vemos la pintura moderna, con marcados atisbos de futurismo, invadiendo el arte escenográfico. En el escenario caprichosamente decorado, aparecen las figuras con su indumentaria adecuada, que por su diseño y tonalidades armonizan perfectamente con él fondo del cuadro, formando el cuadro homogéneo, a fin de darnos con toda plenitud la sensación del ambiente.

En lo que concierne a la música toda es sencilla y de marcado sabor popular. Casi todos los grandes compositores modernos de Rusia tienden a apoyar su inspiración en los ritmos del pueblo. Glinka, Borodine, Rinsky Korzakoff, cuán admirablemente han sabido glosar los viejos motivos del folklore eslavo. Por su mérito musical se destacan en el repertorio el tradicional canto de los húsares negros en vísperas de la batalla, trozo de una melancolía honda y contagiosa, la gavota titulada el "Buen tiempo viejo", cuadro de esquisitez plástica admirable y por último el número final de los tziganes, en que se dan a conocer numerosos cantos populares gitados".

"Los conejos"

Los buenos elementos de Sanjuán-Anglada, que con tanta fortuna desarrollan su temporada en el Mayo, repondrán hoy en primera sección sencilla la bella comedia en un acto de Vital Aza, titulada "Los conejos", y que figura entre las más hilarantes producciones del festivo autor Vital Aza. En esta producción, Sanjuán, haciendo el papel protagónico, alcanza uno de sus más felices "sucesos". Además, tendrán papel en la pieza en cuestión los actores Zaraur, Renard y Menéndez, y las actrices Salvador, Toscano Blasco y Menéndez.

Completar el cartel "El burlador de Medina", estrenada ayer con buena fortuna y que ocupará en el de hoy dos secciones, la vermouth y la segunda doble.

En ensayo

Roberto Cayol, el correcto autor que tan estimables piezas lleva dadas al repertorio nativo, ha empezado el presente año teatral, con bastante fortuna. Su primer estreno se registró en el Buenos Aires a raíz del debut de la compañía Muiño-Alippi. Ahora ya en el Maipo se está anunciando para pronto el segundo. Se trata de una comedia en dos actos que ha titulado "Una mujer honrada" que la compañía Dealessi-Morganti dará a conocer dentro de breve tiempo.

El tercer estreno

Para el 1o. de abril tiene fijado Simari el estreno en el Apolo, del sainete en 3 cuadros de Mones Ruiz y Trongé "El triunfo del noy Pepet". Mientras, el cartel se defiende holgadamente con "Antonio mío" y "El camote".

Otras novedades

En el vapor "Andes" llegado hoy a nuestro puerto, vinieron con destino al Casino varios números de atracción que pronto se presentarán en la concurrida sala. Esos números son Sessy Santa Fe y su excéntrico, cómicos parodistas; "¿Hanvarr?" y Les Debut.

Anoche en el Mayo

Con buen éxito la compañía Sanjuan dió a conocer anoche la pieza en tres actos "El burlador de Medina", vertida del alemán.

Por falta de espacio nos vemos en la necesidad de dejar para mañana el comentario de rigor.

Banda de música

La Banda Municipal ofrecerá mañana, en la Rural, un concierto interesante para el que se ha confeccionado el programa que sigue:

Primera parte. — 1. La stella del Nord, sinfonía, Meyerbeer; 2. Marcha triunfal de la ópera "Amy Robsart", A. Schiuma; 3. Peer Gynt, 2a. suite: a) La plaint d'Ingrid, b) Danse árabe, c) Rapatriement de Peer Gynt, d) Chanson de Solvejg, Grieg.

Segunda parte. — 4. Capricho italiano, Tschaikowsky; 5 Madama Butterfly (coro interno), Puccini; 6. Carmen, acto 2o., Aire del torcador con coro por el señor I. Salvi, Bizet; 7. Gioconda, acto 2o., Barcarola, con coro por el señor I. Salvi, Ponchielli.

Tercera parte. — 8. Sigfrido, Murmullo de la selva, Wagner; 9. Un ballo in maschera, Romanza: "Eri tu che macchiavi...", por el señor I. Salvi, Verdi; 10. Faust. Coro dei soldati, Gounod.

Cinematografía

Una protesta del gremio

Por ser de mucho interés para el gremio cinematográfico damos a continuación el texto completo de la nota que la sociedad gremial llamada "Centro Cinematográfico", ha dirigido en señal de protesta a la Junta de Reclamaciones.

Dice así la nota:

Señor Presidente de la Honorable Junta de Reclamos. — Buenos Aires.

Muy señor nuestro:

Los que suscriben, empresarios de cinematógrafos establecidos en esta capital, debidamente autorizados por el mandato de la asamblea realizada en el cine Gaumont la noche del 20 de febrero último y de cuya realización hizo amplia crónica en su oportunidad la prensa diaria, se presenta a esa Honorable Junta de Reclamos, a objeto de dejar sentada la protesta del gremio ante las nuevas valuaciones efectuadas este año y que, de ser confirmadas por esa Honorable Junta acarrearán perjuicios de tal consideración, que posiblemente motivará el cierre de muchas salas de espectáculos cinematográficos.

No hemos de detenernos en esta nota en un relato minucioso del verdadero estado económico de la cinematografía y de sus posibilidades para hacer frente a nuevas cargas impositivas. Es público y notorio que el comercio cinematográfico atraviesa desde tiempo atras por un periodo de intensa crisis y que ha dejado ya de constituir un medio cómodo de fácil lucro, para convertirse en una actividad comercial de vida más azarosa. Ello lo comprueba el hecho bien significativo, por cierto, de encontrarse en venta la mayoría de los cinematográfos establecidos en esta capital y de haber cambiado muchos de ellos de propietario, cuatro, cinco o seis veces, en un plazo relativamente breve.

Cuando esa Honorable Junta considere las reclamaciones indipiduales de cada cinematógrafo, encontrará bien justificada nuestra afirmación de que existe la imposibilidad material de hacer frente a nuevas cargas impositivas. Adelantaremos, empero, que algunos salones abonan anualmente al Estado y a la Comuna en concepto de impuestos, más del doble del capital invertido en su explotación y que en muchos casos las nuevas valuaciones efectuadas por la Administración de Contribución Territorial, Patentes y Sellos exceden de dicho capital.

No tiene, pues, esta protesta del gremio cinematográfico, tan unánimemente exteriorizada en la asamblea del Gaumont, un espíritu rebelde, ni el propósito deliberado de negarse a contribuir en la medida de sus fuerzas económicas al sostenimiento del Estado y de la Comuna. Las cargas impositivas tienen un límite del cual es imposible excederse sin herir de muerte al comercio o industria objeto de tal extralimitación; y de confirmarse las nuevas valuaciones efectuadas se colocaría al gremio en una situación tan angustiosa, que ya, ante la amenaza, se hubieran clausurado todas las salas de espectáculos de no haberse resuelto en la asamblea mencionada acudir a esa Honorable Junta de Reclamos, en cuya rectitud deposita el gremio sus esperanzas de justicia.

Es indudable que un concepto erróneo ha motivado este nuevo aumento en las patentes. Fijadas ellas entre cien y mil pesos para los cinematógrafos que comiencen sus espectáculos después de las 16 horas y entre quinientos y cinco mil pesos para los que lo hagan antes, la Administración ha tomado como base para efectuar las valuaciones la clasificación en categorías hecha por la municipalidad. De ahí el error. La Comuna, para el cobro del impuesto, clasifica las salas de acuerdo con su capacidad; pero el impuesto no lo cobra basándose exclusivamente en tal clasificación, si no en una formula de proporción entre aquella y el precio de las localidades, de manera que un biógrafo de primera categoría que cobre precios reducidos, paga proporcionalmente menos impuesto que aquel de inferior categoría cuyo precio de localidades sea mayor. Ahora bien, efectuadas las valuaciones nacionales sobre la base de las categorías en que la municipalidad clasifica a los cinematógrafos, sin tenerse para nada en cuenta el precio de las localidades, ha llegado a producirse el hecho de que modestos cinematógrafos de barrio estén valuados mucho más alto que los del centro de la capital. No hemos de insistir, pues, en mayores argumentaciones demostrativas de la falta de equidad de las valuaciones efectuadas. Reconocemos, eso sí, que la tarea de la oficina valuadora es de por si compleja y nada fácil, y que, de aplicarse la patente, cual es el propósito de esa administración, de acuerdo a la importancia del comercio, es menester contemplar no solamente la capacidad del local, sino las posibilidades efectivas que ofrezca su explotación: ubicación de la sala, y principalmente, la cantidad de público que asiste a las exhibiciones y precio que se cobra por cada localidad.

En este sentido, el gremio de empresarios cinematográficos está dispuesto a facilitar a las oficinas valuadoras, todos los datos que ella considere necesarios para llegar a establecer en una forma equitativa y justiciera la patente de los cinematográfos. Pero la tarea, nada sencilla por cierto; hace imprescindible un estudio prolijo y meditado, imposible de realizar en un plazo relativamente breve como lo requiere la fecha fijada para el pago de la patente, motivo por el cual solicitamos de esa Honorable Junta deje subsistentes para este año las patentes del año anterior, que aunque elevadas en nuestro concepto, ellas han sido fijadas con un criterio mucho más aproximado que el actual, sobre la verdadera situación económica de cada cinematógrafo.

Saludan a usted muy atte. — (Firmado): Luis F. Frugoni, Andrés Cordero, José Cruz, Segundo Callejo Manso, Atilio C. Liberti, Angel De Rosa, Juan Contardi, Alejandro F. Gómez, Francisco Lupo, Héctar Curell, Francisco Multedo, Salvador Puertas, Rafael Feola, Donato Delle Donne, G. Gentilliotti.

El "Paramount Theatre", inaugúrase hoy

Tendrá lugar hoy, a las 20 horas, la inauguración del "Paramount Theatre" (ex Majestic), completamente refaccionado.

Para darse una idea exacta de las modificaciones de que ha sido objeto este cine, baste saber que se han invertido en su refacción 30.000 pesos. Se han cambiado las butacas y se han distribuído en forma más conveniente, la boletería lo mismo y en una forma novedosa, y, además, de otras cosas de importancia, lo que más llamará la atención del público será el empapelado que lo adorna. Este se ha hecho venir expresamente de Europa y no hay ningún salón en Buenos Aires que lo tenga tan bonito.

Será el "Paramount Theatre", un salón popular, de precios reducidos, ideal para las familias.

Se han suprimido por completo los números de "varietés" y en cambio se adoptó el sistema de continuado. Dos orquestas debutarán con la inauguración.

El programa que se presentará hoy ha sido seleccionado, figurando como película principal "Donde el Norte empieza", que tanto éxito viene obteniendo en el teatro San Martín.

Esperamos, pues, que con su reapertura comience la serie de triunfos que de él se esperan.

La extraordinaria de la "Corporación Argentino-Americana"

El señor Blas Chiesa, gerente de la Corporación Argentino-Americana de Film, ha expuesto el plan a que se ajustará durante la presente temporada, para la presentación de las películas extraordinarias.

El programa se desarrollará en el orden siguiente:

En abril, "Cachito", por Jackie Cogan; en mayo, "La malquerida", por Norma Talmadge; en junio, "Su bautismo de sangre", por Richard Barthelmes; en julio, "Hombre, mujer y casamiento", con varias estrellas; en agosto, "El nuevo edén", por John Barrymore; en septiembre, "Marido, campeón y cirujano", de Mack Sennett con Ben Turpin, y en octubre "Aquí hace falta un hombre", por Jackie Cogan.

En esta forma la Corporación presentará 14 películas al mes, divididas: tres películas semanales de metrajes, por semana y por mes una especial y otra extraordinaria.

ACTRIZ QUE SE DESTACA

Muy pocas veces se tributa el elogio con justicia o con razón, por una causa muy sencilla y muy explicable a la vez; se elogia cuando se tiene un interés creado, con fin establecido de antemano, pero cuando de entre el montón de seres que pugnan a diario para alcanzar un nivel superior al que tienen, se destaca uno, a modo de sol arrancado a la obscuridad; entonces el elogio se ve rodeado de una aureola de nobleza, de un propósito altamente justiciero, de una honradez que justifica todos los medios y todos los deseos.

Bueno, hemos escrito las líneas que anteceden a modo de breve introducción para explicar por qué hablaremos de una figura de nuestras tablas, movidos por un fin de alta justicia. Nos referimos a Alcira Ghio.

Esta ponderable artista forma parte, actualmente, del elenco que con tanta propiedad dirige la eminente actriz doña Blanca Podestá.

Hemos podido verla en diversas interpretaciones y hemos podido apreciar sus altas cualidades interpretativas puestas al servicio de un espíritu inteligente y artísticamente cultivado.

El público sabe apreciar lo bueno y, por lo tanto, le tributa, siempre que trabaja, las más simpáticas demostraciones.

Sin duda alguna, Alcira Ghio es una de las buenas actrices de la escena nacional.

Alcira Ghio, destacada intérprete del excelente elenco de Blanca Podestá

"Restaurant Dancing Armenonville"

Av. Alvear 2701, esquina Tagle. U. Telef. 0533 (Palermo)

EL LUGAR MAS FRESCO PARA CENAR AL AIRE LIBRE
Todas las noches desde las 20.30 horas
"DINER Y SOUPER DANZANT"
Variado número de artistas y bailarinas, reforzado con nuevos elementos recién llegados de Europa
CANTOS, BAILES Y OTRAS ATRACCIONES
Orquestas: AMERICANA Y TIPICA CRIOLLA (de R. Firpo)
Salones reservados.—Precios módicos.—Servicio especial

VINOS CARRODILLA
Blancos - Tintos
:: y Generoso ::
DE
B. F. Nazar Anchorena
Charcas 1600
U. T. 2655, Juncal

EL MATCH
FIRPO v. SPALLA
El más formidable encuentro de los anales del Ring. 14 "rounds" de emocionante lucha donde una vez más el "Toro salvaje" vence la colosal resistencia del invicto campeón Italiano H. Spalla, sufriendo la primer derrota de su vida pugilista.
SE EXHIBE HOY EN
"CINE ESMERALDA" y "PETIT SPLENDID"
(Esmeralda 318) (Libertad 976)
Concesionarios exclusivos
Corbicier y Cía. — Uruguay 387 — U. T. 0626, Riv.

Mundo Comercial

BOLSA DE COMERCIO

Unica rueda

Cédula H. Arg., 3a. serie, marzo 31: 5.500 a 98.80.
Id 7a. serie, marzo 31: 60.000 a 95.60.
Id 10a. serie, contado: 3.000 a 95.70.
Id 12a. serie, marzo 31: 20.000 a 96.90.
Id 15a. serie, marzo 31: 15.000 a 96.80.
Id 18a. serie, marzo 31: 20.000 a 94.80.
Id 19a. serie, marzo 31: 36.000 a 95; id abril 1o.: 88.500 a 95.
Crédito 1922, marzo 31: 88.000 a 96.60; id 1923, abril 1o.: 100.000 a 95.50.
Deuda Municipal 6 1|2, marzo 31: 158.000 a 97.60.
Bonos (sem.), 7091, 1a. serie, marzo 31: 31.800 a 85; id 9142, marzo 31: 2.500 a 88.80.
4 1|2, 1910, marzo 31: 2.000 a 63.60.
Province of B. Aires, abril 1o.: 32.000 a 55.
Bonos Hip., serie A, marzo 31: 2.000 a 93; id serie B, marzo 31: 128.000 a 94.20.
Banco provincia, marzo 31: 100 a 104.
Banco Hogar Argentino, marzo 31: 200 a 46.50.
Banco Español, marzo 31: 400 a 17.50; id abril 30: 1.700 a 16.50; id mayo 31: 500 a 15.
Banco Galicia, marzo 31: 100 a 73.50.
Banco Francés, marzo 31: 100 a 37.40.
Luis Magnasco, marzo 31: 75 a 130.
Puerto San Nicolás, marzo 31: 500 a 39; id abril 30: 100 a 38.80.

MERCADO DE CAMBIOS

(Precios oficiales)

Unica rueda

	$ oro	$ m|n.
Libras	42 1|4	12.9102
Francos	13.75	0.1653
Belgas	17.50	0.1299
Suizos	4.34 1|2	0.5231
Florines	2.04 1|2	1.1114
Liras	17.38	0.1308
Pesetas	5.67	0.4004
Dólares	132.30	3.0068
Reis	43.100	0.3359
Montev.	4 o|o	2.3389

COMPRA-VENTA DE TITULOS

Solicitados:
Cédula H. Argentina (viejas, sorteadas), Banco de Italia, Las Palmas del Chaco Austral.
Ofrecidos:
The Standard (Fábrica de dulces), Banco Italo Sud Americano.

BOLSA DE MONTEVIDEO

MONTEVIDEO, marzo 29. — En la única rueda de hoy en esta Bolsa, se anotaron los siguientes negocios:
Títulos 1923, a 92.50.
Id G, a 98.50.
Id Q, a 92.20.
Id S, a 93.30.
Id Z, a 93.10.
Empr. Conversión, a 90.20.
D. Interna, a 93.50.
Palacio Legislativo, a 85.70.
O. Públicas 1918, a 86.

MERCADO DE CEREALES A TERMINO

Unica rueda

Trigo: entrega en abril, 1.000 toneladas a 10.38, en darsena; entrega en mayo, 1000 toneladas a 10.51, en dársena; entrega en junio, 600 toneladas a 10.63, en dársena.

Lino: entrega en abril, 200 toneladas a 18.54, en dársena; entrega en mayo, 100 toneladas a 18.73, 200 a 18.74, en dársena; entrega en junio, 200 toneladas a 18.83, en dársena; entrega en julio, 200 toneladas a 18.94, 400 a 18.95, en dársena.

Precios de ajuste

Trigo: disp. 10.15; No. 1, 10.35; abril 10.15; No. 1, 10.35; mayo 10.30; No. 1, 10.50; junio, 10.40; No. 1, 10.60; julio, 10.55; No. 1, 10.75.
Maíz: disp. 8.60; mayo, 7.95; junio, 7.60; julio, 7.55.
Lino: disp. 18.45; abril, 18.50; mayo, 18.70; junio, 18.80; julio, 18.90.
Avena: disp. 6.75; abril, 6.85.
Afrecho: disp. 5.30.
Afrechillo: disp. 5.30.

MERCADO DE CEREALES A TERMINO DE ROSARIO

Unica rueda

Trigo: entrega en abril, 800 toneladas a 10.28, 400 a 10.29; entrega en junio, 400 toneladas a 10.53.

Maíz: entrega en abril, 100 toneladas a 8.25.
Lino: entrega en abril, 200 toneladas a 18.48; entrega en junio, 100 toneladas a 18.73.

Precios de ajuste

Trigo: disp. 10.20; abril, 10.30; mayo, 10.40; junio, 10.50; julio, 10.65.
Maíz: disp. 8.40; abril, 8.20; mayo, 7.80; junio, 7.45; julio, 7.45.
Lino: disp. 18.50; abril, 18.45; mayo, 18.65; junio, 18.70; julio, 18.85.

MERCADO CENTRAL DE FRUTOS

Ventas de hoy

Lana cruza gruesa. — 15000 kilos a pesos 18.10; 3000 a 16.20; 3000 a 15.80; 2000 a 15.70; 3000 a 15.50.
Borregas. — 20.000 kilos ap esos 17.00; 10.000 a 16.30.
De Cabo Raso, lana fina. — 20000 kilos ap esos 22.00.
Del Chubut, fina cruza suelta. — 50.000 kilos a pesos 21.00.
Pieles laneres, lanudo consumo. — 1100 kilos a pesos 1.70; 300 a 1.68; 1000 a 1.65; 500 a 1.60; 500 a 1.50.
Desecho. — 100 kilos a pesos 1.50 300 a 1.48; 1500 a 1.45; 1000 a 1.40; 700 a 1.50.
Del Chubut. — 25.000 kilos a $ 1.90; 15.000 a 1.32.
Del Neuquen. — 3000 kilos a $ 1.95.
Corto y pelado, consumo. — 500 kilos a pesos 1.47; 500 a 1.40; 1000 a 1.35; 800 a 1.35; 500 a 1.25; 200 a 1.15.
Cueros vacunos. — 10 cueros a pesos 12.00; 200 a 12.70; 300 a $ 12.50; 100 a 12.20; 200 a 12.00.
De Río Negro, salados. — 100 cueros a pesos 0.64.
Becerros y nonatos. — 400 cueros a pesos 10.30; 500 a 10.20; 600 a 10.00.
Potros. — 50 cueros a pesos 7.00; 100 a 6.50; 40 a 6.00.
Cerdas. — 200 kilos a pesos 20; 500 a 19.00; 1000 a 18.50; 400 a 18.00; 400 a 17.00.
Medias colas. — 30 colas a pesos 23.00.
Nutria. — 30 D ap esos 60.00; 20 a 50.00.
Cabras. — 500 kilos a pesos 20; 400 a 17.00; 700 a 14.00.
Plumas. — 50 kilos a pesos 9.80.
Gatos. — 50 C a pesos 4.80.
Guanaquitos. — 11 C $ 6.00.
Sebo derretido. — 11 C $ 5.10; 2 a 5.00.
Sebo pisado. — 3 B a pesos 3.05.
Lana entrada 56.519 kilos.
Salida 72.272 kilos.

MERCADO DE ABASTO PROVEEDOR

Fueron descargados en este mercado por chatas y carros 730.000 kilos de frutas y 890.000 kilos de verduras en general y 14 vagones del F. C. C. de B. A. con 80.200 kilos, que sumados a los anteriores nos arroja un total de 970.200 kilos de verduras.

Los negocios realizados en la semana que hoy termina, fueron en general buenos, debido a que las entradas fueron en ciertos días más o menos reducidas lo que traía unido el buen interés de los compradores, que hacían las ofertas y adquirían los distintos productos a precios que en todo momento fueron sostenidos.

Verduras: Ninguna variación de importancia, arrojaron en las ventas, los distintos productos de est renglón, los que fueron vendidos a precios sostenidos.

Legumbres frescas y secas: En iguales condiciones, dadas a conocer en nuestros informes anteriores, se siguen efectuando las ventas de los artículos de ambos renglones, los que al cerrar el mercado, acusaron precios firmes.

En cuanto a frutas, sin cambios de importancia, se verificó la venta de los distintos lotes de este renglón, los que fueron cotizados a precios sostenidos.

MERCADO DE CEREALES

Trigo varias clases.— 655 bolsas, Sola, a 10.30, M. B. Grondona; 710 Sola, a 10.30, Martín Capello; 1420 Sola, a 10.30, U. Alzaga y Cía.; 1860 Once, 10.20, Estremé Hnos.; 301 Haedo, 10.20, José Ferrero; 639 Once, 10.20, I. Bidon Chanal y Cía.; 370 Sola, 10, A. Bellini y Cía.; 542 Once, 10.10, A. Bellini y Cía.; 586 Once, 10.10, Estremé Hnos.; 208 Sola, 10.10, Perlender y Cía.; 106 Sola, 10.170, Martín Capello; 120 Once, 10, Santamarina e hijos; 360 Once, 10, id.; 761 10, id.; 160 Sola, 10.20, P. Volpacchio; 444 Sola, 9.90, Chapar y Cía.; 521 Palermo, 9.90, P. y A. Lanusse; 615 Haedo, 9.85, A. E. Robredo; 634 Once, 9.80, Breuning Hnos.; 1319 Once, 9.75, A. Diante; 129 Sola, 9.70, P. Volpacchio; 316 Sola, 9.70, P. y A. Lanusse; 381 Sola, 9.65, L. y Etchegaray; 1391 Once, 9.60, Juan Lalor; 329 diq., 9.45, A. Kuker; 558 Once, 9.50, M. García y Cía.; 662 Palermo, 9.30, S. y Bercetche; 24 Sola, 9.30, A. Bellini y Cía.; 181 Sola, 9.40, Santamarina a hijos; 706 Once, 9.15, Perlender y Cía.; 115 Sola, 9.10, Estremé Hnos.; 112 Once, 9, A. Rivera; 574 Sola, 8.90, L. y Etchegaray; 25 Sola, 5.00, Palacios Hnos.

Maíz colorado.— 420 bolsas, Once, a 8.80, H. Soulez.

Maíz morocho.— 90 Once, 7.50, Walton y Martín; 500 Sola, 7.20, Traverso Hnos.

Maíz amarillo.— 268 bolsas, Palermo, 8.60, Benvenuto Hnos.; 180 Once, Lacroze, a 8.45, Luis Augier; 240 Once, id. id.; 268 Once, 8.40, id.; 268 Once, 8.40 id.; 237 Sola, 8.30, J. C. de los Santos; 400 B. A. 8.30, E. Colombo y Cía.; 601 Sola, 8.15, Santamarina e hijos; 453 Once, a 8, Walton y Martín; 216 Sola, 8.00, Martín Capello; 100 dpto. 7.90, A. Vélaz y Cía.; 178 Once, 7.60, Perlender y Cía.; 392 Once, 7.60, De Lellis y Fages; 100 Once, 7.50, A. Kuker; 310 Once, 7.50, De Lellis y Fages; 44 diq., 7.25, Perlender y Cía.; 685 Once, 7.20.

Centeno.— 683, Once, 7.60, Coop. de Hacendados; 360 B. A., 7.40 id. id.; 184 Sola, 7.30, J. C. de los Santos.

Semilla Alfalfa.— 51 bolsas Once, a 7.70, A. Bellini y Cía.; 25 dpto. 7.00, P. y A. Lanusse; 4 dpto. 5.50 id. id.

Avena.— 500 bolsas Once, a 7.40, M. de Hoz Hnos.; 530 Once, 7.40, id.; 525 Once, id.; 505 Once, 7.40, id.; 657 Sola, 7.00, Palacios Hnos.; 604 Once, 6.90, A. Irigrt; 606 Sola, 6.80, Elissalt; 167 Once, 6.75, Breuning Hnos.; 699 Sola, 6.60, Iraizoz Hnos.; 439 Once, 6.50, O. Reisz y Cía.; 105 Sola, 6.50, U. Alzaga y Cía.; 105 Sola, 6.50, Soubiron y Cía.; 210 Sola, 6.40, Palacios Hnos.; 146 Once, 6.40 A. Rivera; 901 Sola, 6.40, P. y A. Lanusse; 45 Sola, 6.40, P. Volpacchio; 106 Once, 6.00, A. Bellini y Cía.

Cebada.— 330 bolsas, Once, a 8.50, A. Bellini y Cía.; 35 Sola, 8.30, Martín Capello; 455 Once, 8.15, A. Rinaldi; 369 Once, 8.10, Avalos Salazar y Cía.; 347 Once, Carlos Rosselli; 189 Sola, 8.00, Chapar y Cía.; 371 Once, 7.70, Bernhard y Cía.; 250 Sola, 7.70, Saint Freres.

Cebadilla con trigo.— 232 Once, 0.70, A. Bellini y Cía.

Alpiste.— 277 Sola, 21.40, L. y Etchegaray; 44 Sola, 8.30, id. id.

Porotos Manteca.— 31 B. A. 3.05 (10 kilogramos) T. P. y H. Ojea.

Lino.— 49 Once, 18.90, U. y Methol; 185 Sola, 18.60, Juan Bayona; 211 Sola, 18.20, Gioja y Cía.; 777 Sola, 18.10, Martín y Capello; 160 Sola, 10, L. y Etchegaray; 64 Sola, 18, Breuning Hnos.; 595 Once, 18, Benvenuto Hnos.; 129 Sola, 17.95, Alchourron Ltda.; 169 Once, 17.80, A. Bellini y Cía.; 364 ing. brian, 17.50, R. Guillon y Cía.; 714 Sola, 17.50, N. A. Calvo; 150 Once, 17E.40, A. Estevez y Cía.; 188 Sola, 17, P. y A. Lanusse; 212 Sola, 16.80, Devoto Ltda.

Nabo.— 420 bolsas, diq., 3.00, 15.50 A. Kuker; 60 Sola, 15.50, A. Bellini y Cía.; 113 dpto. 15.10, Ramos Verona y Cía.; 423 B. A. 14.50, E. Modern.
67 Once, 14, A. Bellini y Cía.; 45 Sola, 13.30, Breuning Hnos.; 96 Sola, 12.90, A. Bellini y Cía.; 81 Sola, 12, Bernhard y Cía.

ENTRADAS GENERALES

Once.— Trigo 4.158 bolsas; harina, 120; centeno, 999; lino, 596; maíz, 2.124; avena, 1.440; cebada, 716; cebadilla, 330; alpiste, 297; alfalfa, 36; porotos 879.
Brian.— Trigo, 15.354; lino, 3.881; cebaca, 2.083; maíz, 1.273; avena, 1.917; centeno, 645.
Lacroze.— Harina, 1.712; lino, 150; maíz, 32.
Puente Alsina.— Trigo, 5.305; lino, 709
Sola.— Trigo, 5.035; lino, 1.000; lino, 1.223; nabo, 23; maíz, 3.746; avena, 1048 cebada, 385; alfalfa, 294.
Retiro Norte.— Harina 716.
Totales.— Trigo, 67.167 bolsas; maíz, 8.073; lino, 21.713; nabo, 1.078; avena, 6.322; cebada, 3.184; centeno, 2.309; alpiste, 297; alfalfa, 330; harina, 3.399; maní, 1.195; patatas, 12.000; porotos, 931; girasol, 350; pasto grande, 1.622; pasto chico, 6.861.

MERCADO DE PATATAS

(Estación Casa Amarilla)

Han entrado hoy a este mercado 5.793. Buenos Aires 3.700; Retiro Pacífico, 2.310; total: 12.000.
Los precios corrientes fueron los siguientes:
Patata según clase, de $ 0.30 a 0.70.

MERCADO DE PASTO

(Est. Caballito)

Han entrado a este mercado 879 fardos grandes y 1.222 fardos chicos.
Sola, 680 fardos chicos; Lcaroze, 32 fardos grandes; Colegiales, 790 fardos chicos; retiro Norte, 318 fardos chicos. Totales: 1.622 fardos grandes y 6.864 fardos chicos.
Precios de venta:
Pasto alfalfa fardo grande, de $ 32 a 68; id. id. de 29 a 65; id. mezcla grande de $ 24 a $ 47.

MERCADO DE HACIENDA VACUNA

Liniers

Las haciendas especiales de consumo, que a principios de semana se colocaban con plaza sostenida, experimentaron en estos tres últimos días una apreciable baja, como consecuencia de las excesivas entradas que se vienen registrando desde hace ya mucho tiempo. El ganado descarnado y flaco fué casi invendible.

Unicamente se vendieron con buena demanda e interés las diferentes categorías de vacas y a precios que oscilaron entre 0.10 a 0.14 la libra, según gordura, clase y edad.

Para novillos de frigorífico los precios conseguidos fueron satisfactorios, principalmente los especiales chilled beef y gordos de continente.

Los gordos pesados de congelar, son los que con mayor dificultad se colocaron, pero sus cotizaciones resultaron regulares.

La entrada del día fué de 8534 cabezas, clasificadas en la siguiente forma: novillos, 3002; vacas, 3047; terneros, 2484 y bueyes 1.

Las compras efectuadas por los frigoríficos fueron las siguientes: Sansinena, 519; La Blanca, 853; Saladero Atalaya, 120; Swift, 904; Armour, 825; Wilson, 410; The Smithfield, 374 y Saladero Roca y Terrarosa, 251.

Los precios corrientes fueron los siguientes:

Toros y torunos gordos y especiales para frigorífico, de pesos 89 a 115; id id generales, id de 51 a 85; novillos especiales chilled beef, frigorífico, a 140; id id congelar, de 105 a 127; id gordos, continente, de 85 a 102; id generales, consumo, de 50 a 80; novillitos gordos y especiales, consumo, de 48 a 68; id generales, de 18 a 42; vacas especiales, consumo, de 78 a 80; id gordas id de 60 a 72; id generales id de 30 a 53; vaquillonas gordas y especiales, consumo, de 40 a 44; id generales id de 16 a 40; terneros especiales, consumo, de 40 a 44; id gordos id de 22 a 36; id generales id de 9 a 18; mamones gordos y especiales, consumo, de 14 a 24; id generales, de 2.50 a 10.

Ventas de hoy

AVALOS, SALAZAR y Cía.—
7 vaquillonas de Santa Fe a 23; 7 a 30; 8 novillos a 75.
ACCAME, BELLINI y Cía.—
10 novillos de Alberti a 84; 15 terneros a 23; 11 novillitos a 56.
APHECA, CANDAU y Cía.—
44 novillos de Pampa a 60; 17 vaquillonas de Pringles a 52.
ALCHOURRON Ltda.—
4 novillos de Lobería a 125; 6 a 116; 4 a 107; 2 vacas de Pueyrredón a 80; 4 a 75; 14 a 70; 4 a 60; 99 novillos de Saladillo a 93; 5 de Belgrano a 101; 55 novillitos a 53; 20 vacas de Córdoba a 60; 21 a 58; 4 a 48; 2 vaquillonas a 70; 6 terneros a 46; 45 de Santa Fe a 30; 19 de Tandil a 38; 3 de Córdoba a 38; 3 novillitos de C. Suárez a 25; 29 terneros de Chascomús a 18.
ARZENO y Hno.—
BUNGE y BORN Ltda.—
13 terneros de G. Pinto a 111; 16 de P. Central a 101; 40 vacas a 61.
BERISTAYN y LARGUIA—
44 vacas de Armas a 73; 7 de Santa Fe a 65; 33 terneros a 28; 23 vacas de Labardén a 61.
BAYON JUAN—
23 vacas de Azul a 62; 2r a 58.
CASH, COLVELL, JONES y Cía.—
17 vaquillonas de C. Suárez a 50; 30 a 33; 17 de Santa Fe a 45; 14 a 30; 5 terneros a 25; 16 a 15; 30 a 14.
CORDOBA e hijos PEDRO—
22 vaquillonas de Magdalena a 42; 3 a 46; 5 terneros a 25; 35 a 25.
CROHARE SALVADOR—
12 vacas de Alem a 31; 9 vaquillonas a 35; 8 terneros a 0; 5 a 15; 10 novillos de Monte a 112.
CARRIQUIRY, CASAUX y Cía.—
15 novillos de Azul a 65; 9 novillitos a 52; 9 vacas a 55; 15 vaquillonas a 30.
CALVO NICOLAS A.—
21 terneros de Santa Fe a 2.50; 23 a 3.50; 10 a 6; 6 novillos de P. Central a 61; 11 a 71; 30 Monte a 115.
CORPORACION ANDES—
108 novillos de Guaminí a 115; 33 vaquillonas a 52; 17 a 51; 37 novillitos de San Nicolás a 83; 11 a 62.
CHAPAR y Cía.—
39 novillos de B. Mitre a 140; 21 vaquillonas a 53; 18 vacas a 53; 14 a 67; 16 vaquillonas a 55; 40 terneros a 14; 43 vacas de Pellegrini a 68; 34 de T. Lauquen a 55; 20 vaquillonas a 40; 2 terneros a 18; 72 vaquillonas a 33; 50 terneros de Ayacucho a 6.
COOP. DE HACENDADOS—
18 novillos de Viamonte a 105; 8 vaquillonas a 66; 13 a 63; 7 terneros a 28; 19 a 23; 19 a 19.
CRESPO y RODRIGUEZ—
40 novillos de Pampa a 70; 10 torunos a 85; 11 toros a 80; 8 novillitos a 40; 2 a 20; 5 vacas a 64; 9 a 55; 2 novillos a pesos 91.
COLOMER LUIS M.—
22 vaquillonas de Thames a 50; 18 terneros a 40; 14 a 35; 12 a 31; 3 novillos de Salliqueló a 85; 13 novillitos a 52; 9 a 40; 9 vacas a 55; 11 vaquillonas a 48; 4 terneros a 28; 2 a 20.50; 3 toros a 70; 10 novillitos a 60; 2 a 50; 5 terneros a 40; 5 a 30; 5 a 25; 2 vaquillonas a 42; 15 vacas de Maza a 66; 3 novillos de Eanderaló a 105; 5 toros a 95; 3 novilitos a 50; 12 vaquillonas a 40; 10 novillos de Primera Junta a 91; 15 a 76; 4 vacas a 60; 6 a 50.
DE LOS SANTOS y Cía. JOSE—
20 novillos de Maipú a 118; 89 a 113; 10 a 85; 6 a 65; 43 vacas a 66; 7 terneros a 10.
19 toros de Lincoln a 100; 7 vaquillonas de M. Chiquita a 59; 7 a 43; 11 mamones a 20 vacas de Pampa a 65; 21 terneros de C. Tejedor a 34; 13 mamones a 23; 1 vaquillonas de T. Lauquen a 42; 3 terneros a 27;
DEVOTO y Cía. Ltda.—
nes de Viamonte a 22; 39 terneros a 25.
DRYSDALE y Cía.—
100 vacas de Monte a 61; 38 terneros a 17; 82 novillos a 42.
DELFINO Hnos.—
12 terneros de Olavarría a 17; 38 a 15; 25 a 14.47 a 12; 2 novillos de Cañuelas a pesos 55.
ESTRUGAMOU JUAN—
76 novillos de Córdoba a 65; 52 novillos a 82; 2 torunos a 60; 84 toros de Chacabuco a 78; 3 a 80; 3 a 69; 10 terneros a 24; 5 novillos a 55; 2 vacas a pesos 60.
ESTREME Hnos.—
6 vacas de Las Heras a 52; 4 novillos a 45; 2 a 30; 38 vaquillonas a 28.
FERNANDEZ CASTELLANI y Cía.—
40 novillos de Navarro a 35; 20 vaquillonas a 50.
GENTA y Cía. PEDRO—
8 vacas de Mulleo a 58; 15 novillitos a 60; 17 a 44; 12 novillos de C. Raórn a 58; 16 noillitos a 26; 1 noillo de Castex a pesos 70.
GIBSON Hnos. —
25 terneros de Azul a 35; 28 a 24.
GOÑI IGNACIO y Cía.—
12 acas de La Madrid a 50; 21 terneros a 17; 4 novillitos a 35; 5 terneros a 20; 46 novillos de San Luis a 102; 41 mamones de Chascomús a 25.
IRAIZOS Hnos.—
3 vacas de Belgrano a 56.50; 7 novillitos a 40; 9 a 54.50; 12 a 62.
IRIART y Cía. ADOLFO—
8 novillos de Viamonte a 85; 4 a 50; 12 novillitos a 37.
IGLESIAS, BIDOU, CHANAL y Cía.—
30 terneros de Guaminí a 20; 20 a 16; 30 a 12.
IZAZZA y VILLA—
9 novillos de Pringles a 90; 11 a 80; 10 vaquillonas a 52; 11 torunos a 55; 9 novillos a 72; 3 a 58; 4 novillitos a 37; 6 vacas a 90; 4 a 70; 11 novillos a 100; 9 a 85; 4 vaquillonas a 89; 2 novillitos a pesos 55.
LANUS y ARANCEDO—
5 vacas de Pampa a 57; 5 terneros a 35; 3 a 32; 12 novillitos a 88.
LYNCH y Cía. LEANDRO—
24 novillos de Gorchs a 73; 45 a 38; 41 a 54; 21 vacas a 58; 19 a 53; 82 a 46; 60 a 48; 25 a 45; 18 vaquillonas a 40; 13 a 35.
LOURTET y Cía. LUCIANO—
66 mamones de Olavarría a 12.
LASURAIN y ETCHEGARAY—
25 novillitos de M. Chiquita a 57; 4 vacas a 60; 8 vaquillonas a 38.
LANUSSE PEDRO y ANTONIO—
16 mamones de La Plata a 4; 10 a 6.50; 11 a 13; 10 a 15; 5 a 16.50; 6 terneros a 27.50; 2 de Mar Chiquita a 48; 15 a 22; 8 a 27; 13 a 22.50; 2 a 16.50; 18 a 29; 9 vaquillonas de Pellegrini a 49; 10 novillitos a 65; 6 a 45; 16 terneros de Pringles a 18.50; 8 a 30; 16 a 18; 6 a 30; 5 vacas a 65; 15 terneros a 23; 6 vacas a 64; 5 de A. Alsina a 57; 7 vaquillonas a 43; 6 novillitos a 33; 8 vacas de Entre Ríos a 55; 5 vaquillonas de La Plata a 11.50; 10 de Brandsen a 18; 14 a 33; 16 terneros de Laprida a 15; 17 a 25.
LALOR JUAN—
15 vaquilonas de Pellegrini a 34.50; 4 novillitos a 26; 9 vaquillonas a 38; 14 a 45; 8 terneros a 27.50; 11 a 23; 2 vacas de Lincoln a 45.50; 15 terneros a 28; 12 a 0; 12 a 6; 21 a 13.50; 11 a 16.50; 47 vacas a 6; 10 de Córdoba a 64; 15 a 68; 17 terneros a 34.50; 18 a 34; 5 vacas de Pellegrini a 51; 13 a 64; 24 terneros de Las Flores a 25; 28 a 15.50; 27 a 20; 12 a 20; 12 de Azul a 16.50; 7 vacas a 63; 2 a 13.50; 13 a 26; 2 vaquillonas de Dolores a 25; 12 vacas a 43.50; 9 a 57; 12 vaquillonas de Olavarría a 55; 12 a 61; 3 a 67.50; 2 vacas de Mercedes a 68.50; 6 novillos a 85; 19 a 124; 2 1de Guaminí a 70; 13 de Azul a 111; 11 a 88; 5 terneros de Monte a 25.50; 18 a 21; 10 a 30.50; 11 a 27.50; 7 a 10.50; 5 de Las Flores a 12; 4 a 20; 12 a 20.50; 12 a 15.
MAZZINO y Cía. ARNOLDO—
7 novillitos de Pellegrini a 68; 11 a 55; 5 vaquillonas a 46; 2 a 53; 30 de Salliqueló a 35; 12 novillitos a 40; 27 vaquillonas a 60; 11 novillos a 75; 5 novillitos a 55.
MENDEZ Hnos. y Cía.—
12 terneros de Krabbe a 43; 7 a 40; 25 a pesos 33.
MENDEZ y Cía.—
20 novillos de Monte a 122.
MARTINEZ DE HOZ Hnos.—
65 novillos de P. Central a 64.
MACCHIAVELLO SANTIAGO—
20 novillos de Belgrano a 45.
NIVEYRO y RAGNO—
60 novillos de Entre Ríos a 45.
OSCAMOU y Cía.—
9 vacas de Lobería a 65; 18 novillos a pesos 55.
OJAM y LABIANO—
12 toros de G. Guido a 89; 6 toritos a 42; 19 toros a 51; 19 vaquillonas a 30; 3 novillitos a 32; 20 vaquillonas a 48; 6 vacas a 68; 44 a 40; 44 terneros de Lincoln a pesos 38.
OLANO DIAZ y Cía.—
18 terneros de Pehuajó a 20; 2 toros de Lincoln a 90; 2 a 75; 4 torunos a 40.
OJAM y LABIANO—
20 novillos de Las Flores a 115.
PALACIOS Hnos.—
14 vaquillonas de G. Alvear a 50; 10 a 42; 9 a 30.
PRYOR e hijo—
44 novillos de Pampa a 101; 160 vaquillonas a 31.
PATRON COSTAS y PERO—
22 vacas de Lincoln a 66; 15 de Laprida a 76; 4 vaquillonas a 55; 8 a 42; 2 vacas a 45 5 terneros a 55; 12 vaquillonas a 40; 12 terneros a 19.
PATRON FERNANDO L.—
25 vaquillonas de Lincoln a 60; 50 terneros de Viamonte a 24; 53 de Córdoba a 18; 2 de 9 de Julio a 40; 8 novillos de Lincoln a 85; 51 vaquillonas a 30; 20 novillos a 30; 15 novillitos a 50; 20 vaquillonas de Suipacha a 27; 19 novillitos a 27.
RODRIGUEZ, ACASUSO y Cía.—
11 vacas de T. Lauquen a 67; 10 a 57; 21 a 52.
RUBIN, DOMECQ, ZUBIAURRE y Cía.—
24 novillos de La Madrid a 100; 4 novillos de Azul a 55; 4 vacas a 54; 13 novillos a 70; 10 vacas a 62; 2 toros a 62; 4 vacas a 50; 4 vaquillonas de Tapalqué a 37; 5 vacas a 57; 5 vaquillonas a 44; 25 novillitos a 43.
RIVERA ANTONIO—
16 toritos de Lincoln a 22; 19 vaquillonas a 24; 13 terneros a 12; 3 mamones a 5; 49 terneros a 16; 2 a 10.
SARASOLA y MARTIERENA—
14 terneros de Laprida a 55; 7 a 32; 3 vacas a 45; 12 terneros a 15.
SERANTES, CAIMI y Cía.—
9 novillos de Maipú a 75; 20 vaquillonas de Dolores a 26.
Suc. BELTRAN SANSOT—
36 novillos de Elortondo a 127; 5 novillitos de Lonquimay a 59; 8 vaquillonas a 43; 6 novillitos a 36; 2 terneros a 36; 3 vacas a 55; 3 terneros a 22.
SANTAMARINA e hijos—
4 vacas de La Madrid a 55; 12 novillitos a 50; 16 vaquillonas a 58; 15 a 58; 21 a 49; 2 vacas a 50; 11 vaquillonas a pesos 41.
SALABERRY y BERCETCHE—
11 terneros de C. Brandsen a 15; 1 a 26; 12 a 17.50; 10 a 15; 12 a 19.50; 11 a 21.50; 2 a 36.50; 9 de Olavarría a 18; 6 a 20; 10 a 17.50; 16 a 23.50; 4 a 29.50; 4 vaquillonas a 32; 5 vacas a 50; 12 a 61; 8 a 51.50; 1 terneros de General Sarmiento a 17; 17 novillitos a 17.50; 1 vaca a 33; 14 novillitos a 36; 1 buey a 35; 2 vacas a 90; 2 novillitos de Cañuelas a 24; 6 a 15; 1 vaca a 21; 1 a 20; 1 a 62; 12 novillitos a 24; 4 vacas a 54; 1 toro a 56; 3 vacas de G. Guido a 61; 7 novillos a 59; 11 a 110; 11 terneros de Pilar a 22.50; 12 a 15; 6 a 28.50; 1 a 38.50; 10 a 20.50; 38 novillos de Bragado a 112; 22 a 82; 14 vaquillonas de Olavarría a 22.50; 10 a 44; 10 a 50; 5 vacas de Matanza a 21; 11 de Olavarría a 68.50 10 a 70.50; 12 a 64; 12 a 68; 11 a 69.50; 10 a 70.50.
THOMPSON y Cía.—
35 mamones de Magdalena a 22.
TORLASCHI ENRIQUE—
4 vacas de Lincoln a 35; 11 terneros a 12; 10 a 30; 32 a 17.
UNZUE, ALZAGA y Cía. —
35 terneros de Viamonte a 26; 18 de 25 de Mayo a 30; 24 a 22; 60 vacas a 57; 50 terneros de A. Alsina a 21; 21 novillos a 100; 75 vaquillonas a 50.
VELAZ y Cía ANGEL—
23 novillos de Pirán a 104; 10 a 98; 5 vacas a 69; 2 novillitos a 35; 9 vaquillonas a 45.

MERCADO DE HACIENDAS LANARES

(Tablada F. C. O.)

Cerró hoy sus transacciones este mercado dentro de las mismas condiciones de días anteriores.

La entrada del día fué de 8.440 animales, habiéndose vendido, durante la mañana, 9864 cabezas, de la siguiente forma:
Sansinena, 260; La Blanca, 1042; Armour, 1952; Swift, 1014; The Anglo, 1944; Wilson, 1070, y 2582 para los abastecedores locales.

Precios corrientes

Capones especiales, pelados, frigorífico, de $ 11 a 20.50; ovejas id id matadero, de 13.50 a 20; id generales id id, de 8 a 12.50; borregos especiales y excepcionales frigorífico, de 15.60 a 17; id generales id id, de 13 a 14; id id matadero, de 8.50 a 11.30.

VENTAS DE HOY

ALCHOURRON Ltda.—
192 capones frigorífico, de Pirán, a $ 20.50; 12, de Parravicini, a 14; 73 borregos, a 12.80; 96 a 10é 28 a 10; 85 capones, de Guido, a 17.40; 130 a 13.50.
ACCAME BELLINI y Cía.—
31 capones frigorífico, de Demarchi, a $ 15; 31 ovejas matadero, a 12.50; 68 borregos frigorífico, a 15; 35 a 13.30.
APHECA, CANDAU y Cía.—
16 ovejas matadero, de Chas, a $ 18; 55 capones frigorífico, a 19.80; 91 borregos a 17; 17 a 13.
BALCARCE y Cía.—
339 capones frigorífico, de Vidal, a $ 17.50; 60 ovejas matadero, a 15.
BUNGE y BORN Ltda.—
179 borregos frigorífico, de Santa Fe, a $ 17.
CRESPO y RODRIGUEZ—
45 ovejas matadero, de Chacabuco, a $ 11; 27 a 8; 28 borregos a 8.50.
CASAS, JOSE B.—
90 capones frigorífico, de Vergara, a $ 18.50.
CHAPAR y Cía.—
168 borregos frigorífico, de Vivoratá, a $ 15.50; 140 capones, de Pirán, a 17.80.
DEVOTO y Cía. Ltda., TOMAS—
44 capones frigorífico, de Lamadrid, a $ 14.30; 141 ovejas matadero, a 15.30; 49 borregos frigorífico, de G. Guido, a 14.
DRYSDALE y Cía., J. A.—
547 capones frigorífico, de C. Pringles, a $ 16; 101 ovejas matadero, a 14.30.
ESTRUGAMOU, JUAN—
62 capones frigorífico, de Cucha Cucha, a $ 16.30; 15 carneros a 12; 67 borregos frigorífico, a 14.50; 125 ovejas matadero, a 14; 30 a 12.
ECHEVARRIA, JUAN S.—
85 borregos frigorífico, de Pellegrini, a $ 14.30; 11 matadero, a 9; 14 ovejas, a 20.
FRERS, JULIAN—
160 capones frigorífico, de Pirán, a $ 19.60; 21 ovejas matadero, a 17.
GOÑI Hijos y Hnos., IGNACIO—
200 capones frigorífico, de Freyre, a $ 15; 188, de Pourtalé, a 19.
LALOR, JUAN—
64 capones frigorífico, de Carhué, a $ 16.50; 336 a 15; 94, de Maipú, a 17.50; 14 ovejas matadero, a 16.50; 25 borregos frigorífico, a 11.30; 62 a 14.70.
LANUSSE, PEDRO y ANTONIO—
199 capones frigorífico, de General Guido, a $ 17; 130 ovejas matadero, de E. Ríos, a $ 11; 123 borregos frigorífico, a 13; 14 a 10.20; 78 ovejas matadero, a 16; 21 a 14.80; 18, de Las Flores, a 16; 93 borregos frigorífico, a 13; 15 a 11.
LASCURAIN y ETCHEGARAY—
10 capones frigorífico, de Del Carril, a $ 15; 69 ovejas matadero, a 13; 11 carneros, a 15.50.
MANTEL, ALBERA y Cía.—
20 ovejas matadero, de Lobos, a $ 17.30; 100 a 15.50.
MARTINEZ DE HOZ Hnos.—
60 ovejas matadero, de Las Armas, a $ 16.30; 50 borregos frigorífico, a 10; 19 a 11.
PALAU, JAIME A.—
72 ovejas matadero, de Victoria, a $ 11; 24 borregos frigorífico, a 12; 24 ovejas matadero, a 8.50.
PUIGGROS y Cía.—
58 borregos frigorífico, de Victoria, a $ 15; 41 ovejas matadero, a 15.50; 15 a 11; 16 borregos frigorífico, a 11.
PALACIOS Hnos.—
63 borregos frigorífico, de Ducós, a 13.50; 89 capones a 18.50; 10 borregos, a 13; 21 capones, a 17.50; 12 a 17.50; 75 borregos, de Labardén, a 11.30; 45 capones, a 14.
RUBIN DOMECQ, ZUBIAURRE Cía.
92 borregos frigorífico, de Vivoratá, a $ 13; 17 capones a 13; 16, de Jonte, a 18.80; 111 borregos, a 14.80; 18 ovejas matadero, a 16.50.
RIVERA OCANTOS, ROBERTO—
44 capones frigorífico, de Las Armas, a $ 18.30; 19 borregos a 15.60; 35 ovejas matadero, a 16.70.
RIVERA, ANTONIO—
37 borregos frigorífico, de Warnes, a 13.80; 14 a 15; 18 a 10.
Suc. BELTRAN SANSOT—
80 borregos frigorífico, de Pigüé, a $ 15.20.
SALABERRY Y BERCETCHE—
172 capones frigorífico, de Viboratá, a $ 20.20; 127 ovejas matadero, de Labardén, a 16; 70 capones frigorífico, de A. del Medio, a 19.30; 120 borregos, a 13.50; 135, de Pigüé, a 15.80; 119, de Arroyo del Medio, a 10; 60 ovejas matadero, a 12; 12 borregos frigorífico, a 11.
SANTAMARINA e Hijos—
55 capones frigorífico, de Vidal, a $ 18; 24 ovejas matadero, a 14; 10 borregos frigorífico, a 11.10; 70 capones, de Pirán, a 17; 25 borregos, a 15; 38 ovejas matadero, de Laprida, a 12; 104 borregos frigorífico, a 11.50; 100 ovejas matadero, a 16.60; 20 borregos frigorífico, a 15.50.
THOPSON y Cía., Ed.—
33 capones frigorífico, de Ducós, a $ 16; 28 ovejas matadero, a 12.50; 160 borregos frigorífico, a 16; 59, de Voluntad, a 15.50; 11 capones, a 18.30.
UNZUE ALZAGA y Cía.—
24 capones frigorífico, de Rojas, a 14.50; 45 ovejas matadero, a 11.20.
ALVAREZ y SPERONI—
23 borregos frigorífico, de Entre Ríos, a 13; 35 ovejas matadero, a 11; 14 borregos frigorífico, a 10.20.
VELAZ y Cía., ANGEL—
12 capones frigorífico, de Bocayuva, a $ 17.50; 170 borregos, de 3 Cuervos, a 15.50; 27 ovejas matadero, a 13.30.

MERCADO DE HACIENDA PORCINA

(Liniers)

La entrada del día fué de 441 cerdos.
Las compras efectuadas por los frigoríficos durante la mañana, fueron las siguientes:
El Swift, 114 cerdos.
Los precios variaron para cerdos flacos y generales entre $ 0.35 a $ 0.44; cerdos de media gordura, de $ 0.46 a $ 0.51; capones especiales de frigorífico de $ 0.50 a pesos 0.54; íd. íd. para consumo, de $ 0.56 a $ 0.57 el kilo.

Ventas de hoy

BALCARCE y Cía.—
20 cerdos, Armas, a pesos 0.54.
BERISTAYN Y LARGUIA—
30 cerdos, Urquiza, a 0.51.
IRAIZOZ Hnos.—
20 cerdos, Carlos Tejedor, a pesos 0.54.
TORRES SERGIO—
41 cerdos Lincoln, a 0.44; 10 íd. a 0.43.
MONTANARO DANIEL—
67 cerros, Pellegrini, a 0.52; 17 íd. a 0.42; 20 íd. a 0.51.
LALOR JUAN—
10 cerdos, B. Mitre, a 0.57.
BARCIA y Cía. J.—
44 cerdos, Chivilcoy, a 0.35; 7 íd. a pesos 1 cada uno; 3 íd. a 15; 17 íd. a 11.
TARLASCHI ENRIQUE—
20 cerdos, Alem, a 0.4 .
LORINI GUIDO—
41 cerdos, Santa Fe, a 0.41; 49 íd. a 0.4 .
PARERA MUÑOZ CARLOS—
23 cerdos, Belgrano, a 0.5 ; 11 íd. a 0.54.
FERNANDEZ CASTELLAN y Cía.—
60 cerdos, Alberti, a $ 0.56; 44 íd. a 0.55.

BANCO DE LA NACION ARGENTINA — Fundado en el año 1891. — Casa central: Buenos Aires, Plaza de Mayo.
Capital . . . . $ m|n. 152.426.688.12
Fondo de Reserva $ o|s. 25.313.148.42
215 sucursales en toda la República
19 Agencias en la Capital
Belgrano: Cabildo 1900, esq. Santos. **Boca del Riachuelo:** Almirante Brown 1101 esq. Brandsen; **Flores:** Rivadavia 7000, esq. Pedernera; **Mataderos:** Tellier 2400; **General Urquiza:** Guanacache esq. Triunvirato. — **No. 1:** Montes de Oca 1699 esq. California 1101 — **No. 2:** Entre Ríos 1801 esq. San Juan 1820 — **No. 3:** Corrientes 3399, esq. a Gallo 401 — **No. 4:** Bernardo de Irigoyen 1000, esq. Carlos Calvo — **No. 5:** Rivadavia 2856 — **No. 6:** Santa Fe 2299, esq. Azcuénaga — **No. 7:** Caseros 2902 (Parque Patricios) — **No. 8:** Triunvirato 736 — **No. 9:** Santa Fe 4199 — **No. 10:** Independencia 3636 — **No. 11:** Aduana de la Capital — **No. 12:** Callao 31 — **Oficina de Depósitos Judiciales:** En el Palacio de Justicia. — **Oficina de Cambio:** Inmigración (Dársena Norte).
SUCURSALES SUBURBANAS: **Avellaneda, Lomas de Zamora, Morón, Olivos, San Fernando y Tigre**

TASA DE INTERES
(Moneda legal solamente)

Abona:	Anual
Por depósitos en Cuenta Corriente	Sin interés
Por depósitos a Plazo Fijo con o sin libreta, a 6 meses	3 ½ %
Por depósitos a Plazo Fijo con o sin libreta, a otros plazos	Convencional
Por depósitos en Caja de Ahorros, después de 60 días, hasta $ 10.000	4 %
Cobra:	Anual
Por adelantos en Cuentas Corrientes	7 %
Por descuentos de pagarés directos	6 ½ %
Por descuentos de pagarés con endoso y redescuentos	Convencional

El Banco de la Nación Argentina vende Letras de Cambios sobre todos los países del mundo.
Ley Orgánica del Banco de la Nación Argentina: Artículo 10. — La Nación responde directamente de los depósitos y operaciones que realice el Banco.
Buenos Aires, febrero 10, de 1924. — Los Gerentes.

"La Inmobiliaria"

Primera Compañía Argentina DE SEGUROS GENERALES
Fundada en 1892

Garantías reales $ 17.161.287.81
Siniestros pagados hasta 30 de Junio de 1923 $ 81.520.046.69

BANQUEROS:
Banco de Italia y Río de la Plata

235 - Calle San Martín - 235
(Edificio propio)

BANCO ARGENTINO

BARTOLOME MITRE 363

Recibe depósitos en CUENTA CORRIENTE, a PLAZO FIJO y en CAJA DE AHORROS abonando los tipos de intereses más favorables de plaza.
Expide GIROS y CARTAS DE CREDITO, abre CREDITOS en CUENTA CORRIENTE y descuenta PAGARES comerciales.
OPERACIONES BANCARIAS EN GENERAL

PRESIDENTE: Pedro Piccardo; VICE-PRES: Joaquín Goldaracena; VOCALES: Elías D. Arambarri, Alberto Gowland, Angel L. Sastre, Carlos M. Casado, Juan M. Vidal, Pedro Mihanovich, Elías Teubal, Juan L. Piccardo; SINDICO: Dr. Enrique J. Piccardo.

CARNET DEL HACENDADO

Entradas en los distintos mercados y cotizaciones del día

MERCADO DE HACIENDA VACUNA

Entrada total: 8.534 animales; novillos, 3.002; vacas, 3.047; terneros, 2.484 y bueyes 1.
Compra total de los frigoríficos: 4.706 cabezas.

COTIZACIONES DEL DIA		La libra			Estado de la plaza
Novillos especiales Baby-beef	De $	—	a	—	
" excepcionales (Chilled-beef)	"	—	"	—	
" especiales de frigorífico (Chilled-beef)	"	0.17	"	0.18	Animada
" gordos y especiales de frigorífico, para congelar	"	0.14	"	0.15¼	"
" cuarterones, gordos, de frigorífico	"	0.15	"	0.16	"
Novillitos y vaquillonas, mestizas, gordas y especiales, hasta 400 libras	"	0.13	"	0.14	Encalmada
" " " " de más de 400 libras	"	0.11	"	0.12	Floja
Vacas mestizas, nuevas y gordas	"	—	"	0.13	Animada
" generales, gordas	"	0.11	"	0.12	Encalmada
" viejas	"	0.10	"	0.11	"
Terneros especiales	"	0.13	"	0.17	Floja
" mamones	"	0.10	"	0.16	"
Toros y torunos para conserva	"	0.10	"	0.12	Sostenida

MERCADO DE HACIENDA LANAR

Entrada total: 8.440 animales.
Compra total de los frigoríficos: 7.282. Consumo total: 2.582 cabezas.

COTIZACIONES DEL DIA		La libra			Estado de la plaza
Capones pesados, especiales, pelados	De $	0.25	a	0.27	Floja
" livianos, gordos, de frigorífico, peladas	"	0.30	"	0.32	"
Ovejas livianas, gordas y especiales, peelados	"	0.24	"	0.26	Animada
" pesadas, con lana	"	0.22	"	0.24	"
Borregos especiales, de frigorífico	"	0.35	"	0.37	Floja
" generales " "	"	0.36	"	0.38	"
" " " matadero	"	—	"	—	

MERCADO DE HACIENDA PORCINA

Entrada total: 491 animales.
Compra total de los frigoríficos, 111 cabezas.

COTIZACIONES DEL DIA		El kilo			Estado de la plaza
Cerdos mestizos, excepcionales	De $	—	a	—	
" " especiales de más de 140	"	—	"	—	
" " " " 120 a 130 kilos	"	0.50	"	0.60	Encalmada
" " " " 100 a 110 "	"	0.54	"	0.56	"
Capones frigoríficos " " 80 a 95 "	"	0.50	"	0.53	"
" de media gordura, según clase	"	0.44	"	0.48	"
" para invernada, según clase	"	0.33	"	0.42	"

BOLSA DE CEREALES

ENTRADAS TOTALES			Mínimo	Máximo
Trigo	67.167	bolsas	9.—	10.30
Triguillo	—		—	—
Maíz	8.073	"	7.50	8.60
Lino	21.713	"	16.—	18.60
Nabo	1.078	"	12.—	15.60
Avena	6.322	"	6.—	7.40
Cebada	3.184	"	8.—	8.50
Cebadilla	—		—	—
Centeno	2.309	"	7.—	7.60
Alpiste	—		—	—
Semilla de alfalfa	330	"	7.20	8.—
Harina	297	"	19.—	24.—
Afrecho	—		—	—
Afrechillo	—		—	—
Rebacillo	—		—	—
Maní	—		—	—
Patatas	—		—	—
Garbanzos	3.556	"	—	—
Porotos	—		—	—
Ray-gras	931	"	—	—
Girasol	350	"	2.90	3.05
Maíz de guinea	—		—	10.50
Paja " "	12.006	"	20.—	70.—
Pasto-alfalfa	6.861	"	24.—	60.—
" "				

MERCADO CENTRAL DE FRUTOS

MOVIMIENTO DE LANAS	1924	1923
Entrada	56.519	85.000
Salida	72.272	154.425
Entrada desde el 1o. de julio	39.026.699	49.093.533
Existencia total	3.052.195	5.483.015

COTIZACIONES DEL DIA		Los 10 kilos			Estado de la plaza
Cruza gruesa, buena a superior	De $	16.20	a	18.10	Firme
" " regular a inferior	"	15.50	"	15.80	"
" mediana, buena a superior		—		—	
" " regular a inferior		—		—	
" fina, buena a superior		—		—	
" " regulr a inferior		—		—	
Mestiza fina (Rambouillet), buena a superior		—		—	
" " regular a inferior		—		—	

Un regalo positivo es una Alcancía para fomentar el ahorro
RETIRE USTED UNA
HOY MISMO

CON LO QUE HABRA PROPORCIONADO UN PLACER A LOS SUYOS
Deposite $ 5 m/legal e iniciará la Caja de Ahorros al 5 o/o de interés
BANCO COMERCIAL DEL AZUL
Bmé. MITRE 439 BUENOS AIRES

CARRERAS DE CABALLOS

Hipódromo Argentino

LA REUNION DE MAÑANA

Comentarios, aprontes y pronósticos

Se efectuará mañana en el hipódromo Argentino una interesante reunión de carreras, el programa es lo suficientemente completo como para que los numerosos aficionados que concurran a este circo puedan hacer sus apuestas con entusiasmo.

La prueba destinada a las potrancas reune un lote bastante respetable entre las que haran su debut buena parte de ellas. En la carrera de potrillos, todos tienen su pedigree por igual, sin destacarse mayormente uno de otro.

En cuanto a las pruebas ordinarias el programa ofrece las condiciones necesarias al más exigente jugador.

PERFORMANCES Y APRONTES, COMENTARIOS DE LOS COMPETIDORES DE LA REUNION DE MAÑANA

PRIMERA CARRERA
Distancia, 1.800 metros

GENERAL PRIM — Fué no placé de Casio en 1'51" 2|5 los 1.800 metros y luego fué no placé de Hablantin en 1'5" y 1|5 la misma distancia.
Con di Biassi y a la par de Pashá marcó 46" 4|5. Anda bien.

GORRA COLORADA — No placé de Guante Blanco en 1'5" 1|2 los 1.600 metros y luego fué no placé de Personero en 1'6" 3|5 la misma distancia.
Con Arcuri apronto en 47" 4|5. Es ligera.

MAZEPA — Fué no placé de ¡Qué Peine! en 1'6" 4|5 los 1.100 metros y luego fué tercero de Hablantín, siendo segundo The Blind en 1'51" 1|5 pos 1.800 metros.
Con Pelletier marcó 41" 4|5. Puede ganar.

THE BLIND — Con 52 kilos fué no placé de Rey de Roma con 55 en 1'39" 3|5 lo s1.600 metros y luego fué segundo de Hablantin en 1'51" 1|5 los 1.800 metros.
A la par de Charles Jacque marcó 41' y tres quintos. Es candidato.

MICRON — Fué tercero de Almirante, siendo segundo Chelforó en 1'52" 1|5 los 1.800 metros y luego gué no placé de Parola en 1'6" 4|5 los 1.100 metros.
Con J. Garrido aprontó en 48". Les gusta.

EL OBRERO — No placé de Solito en 1'31" 1|5 los 1.500 metros y luego fué segundo de Parola en 1'6" 4|5 los 1.100 metros.
Anda bien.

DESQUITE — Es debutante.
No corre.

WINCHESTER — Corrió una vez siendo no placé de Hablantín en 1'51" 1|5 los 1.800 metros.
Con E. Orduna y a la par de Condena marcó 42" 3|5.

ORTIGAL — Fué no placé de Bariloche en 1'39" 2|5 los 1.600 metros y luego fué no placé de Chelforó en 1'37" 1|2 la misma distancia.
Con E. Saavedra aprontó bien.

QUEYAPI — Debutó siendo segundo de Espajizo en 1'8" los 1.100 metros y luego fué no placé de Almirante en 1'52" 1|2 los 1.800 metros.
Con Lema marcó 42" 1|5.

SAINT GOAR — No placé de Hablantin en 1'51" 1|5 los 1.800 metros y luego fué no placé de Parola en 1'6" 4|5 los 1.100 metros.
Con el peón marcó 44".

SFORZA — Fué cuarto de Hablantín, The Blind y Mazepa en 1'54" 1|5 los 1.800 metros y luego con 54 kilos fué no placé de Bariloche en 1'51" 2|5 la misma distancia.
Con Altamiranda aprontó en 41" 4|5. Puede correr bien.

ESPINAR — Es debutante.
Con Carabajal marcó 43".

PORFIDO — Corrió una vez siendo segundo de Decamps en 1'5" 3|5 los 1.600 metros.
Puede ganar.

REDOBLAO — Es debutante.
Anda regular.

CEBADILLA — Fué tercera de ¡Qué Peine!, siendo segundo Indian Chief en 1'6" 4|5 los 1.100 metros y luego fué cuarta de Parola, El Obrero y Sharp Eyes en 1'6" 4|5 la misma distancia.
Son E. Lema anduvo bien.

SHARP EYES — Corrió una vez siendo tercero de Parola, segundo El Obrero en 1'6" 4|5 los 1.100 metros.
A la par de Comedida marcó 34" 3|5.

SAETA — No placé de ¡Qué Peine! en 1'6" 4|5 los 1.100 metros y luego fué segunda de Verdunoise en 1'45" los 1.700 metros.
Con R. Peña aprontó en 41' 4|5. Anda bien.

SEGUNDA CARRERA
Distancia, 1.000 metros

GIOCONDA — Es debutante.
Anda muy bien.

MANOTA — Corrió una vez siendo cuarta de Engreida, Sama y Kola, en 58" 1|5 los 1.000 metros.
Pued eandar cerca.

PICARESCA — Es debuante.
No corre.

COSQUILLA — Es debutante.
No corre.

ENCRUCIJADA — Fué segunda de Ordalie en 53" 3|5 los 900 metros y luego en el clásico Carlos Casares fué no placé de Colosa y Ordalie (en puesta) en 1' 1|5 los 1.000 metros.
Puede ganar.

ISLENA — Debutó ciendo cuarta de Bride, Miss Rose y Day Dream en 59" 1|5 los 1.000 metros y luego fué segunda de Vedette en 1'1" 1|5 la misma distancia.
Les gusta.

KOLA — Fué tercera de Engreida siendo segunda Sama en 58" 1|5 los 1.000 metros y luego fué no placé de Vedette en 1'1" 1|5 la misma distancia.
Anda regular.

DUNSEVAL — Es debutante.
Puede correr bien.

RICURA — Es debutante.
Es ligera.

ALCAIDIA — Debutó siendo no placé de Bride en 59" 1|5 los 1.000 metros y luego fué tercera de Vedette, siendo segunda Isleña en 1'1" 1|5 la misma distancai.
Puede andar cerca.

MENTIROSA — Fué tercera de Anatema, siendo segunda Necesitada en 1' los 1.000 metros y luego fué tercera de Necesitada, segunda Bianca Capelli en 1' 2|5 la misma distancia.
Anda regular.

DAY DREAM — Debutó siendo tercera de Bride en 59" 1|5 los 1.000 metros y luegó fué no placé de Vedette en 1'1" 1|5 la misma distancia.
Puede mejorar.

MISS ROSE — Debutó siendo segunda de Bride en 59" 1|5 los 1.000 metros y luego fué cuarta de Vedetto, Isleña y Alcaidia en 1'1" 1|5 la misma distancia.
Correrá bien.

PAMPA — Debutó siendo no placé de Engreida en 58" 1|5 los 1.000 metros y luego fué cuarta de Necesitada, Bianca Capelli y Mentirosa en 1' 2|5 la misma distancia.
No corre.

PINTABIEN — Es debutante.
Anda regular.

TERCERA CARRERA
Distancia, 1.000 metros

BENDIGO — Es debutante.
Anda bien.

SONIDO — Debutó siendo segundo de El Mudo en 53" 1|2 los 1.000 metros y luego fué cuarto de Monedero, All Stael e Importante en 53" 4|5, la misma distancia.
Puede ganar.

FRANGOLLO — Corrió una vez siendo no placé de Monedero en 53" 4|5 los 900 metros.
Les gusta.

PUNCH — Corrió una vez siendo segundo de Old Diamond en 1'1 3|5 los 1.000 metros.
Puede ganar.

ALL STOEL — Fué segundo de Sócrates en 53" 2|5 los 900 metros y luego fué segundo de Importante en 53" 2|5 la misma distancia.
Andará cerca.

CHAMPAQUI II—Es debutante.
Anda regular.

MINAVAL — Fué tercero de Long Chance siendo segundo Paltoquet en 59" 2|5 los 1.000 metros y luego fué no placé de Old Liamond en 1'1" 3|5 la misma distancia.
Puede correr bien.

ARIEL J Es debutante.
Anda regular.

ROSTAND — Es debutante.
Anda regular.

TAUNER — Es debutante.
Puede ganar.

SILFO — Corrió una vez siendo no placé de Old Diamond en 1'1" 3|5 los 1.000 metros.
Es difícil.

FORGET ME NOT — Corrió una vez siendo no placé de Roseta en 47" 4|5 los 800 metros.
Anda regular.

PUNTO FIJO — Coirrió una vez, siendo no placé de Old Diamond en 1'1" 3|5 los 1.000 metros.
Es difícil.

TABLERO — Es debutante.
Es ligero.

PAPILLON — Es debutante.
Anda bien.

PARRULI — Es debutante.
Anda regular.

DESTUR — Es debutante.
Puede correr bien.

CUARTA CARRERA
Distancia, 1.600 metros

TAMARISCO — Ganó con 46 kilos, siendo segunda Condena con 49; tercera Littl King con 45 en 1'388" 4|5 los 1.600 metrso y luego ganó con 53; segundo Nandipá con 54; tercero Sensitivo con 57 en 1'43" 4|5 los 1.700 metros.
Con J. Vecino aprontó en 41" 2|5. Es buen candidato.

SENSITIVO — Con 54 kilos fué tercero de Insurrecto con 54 kilos, siendo segundo Cartaginés con 53 en 2'17" 4|5 2.200 metros y luego con 57 fué tercero de Tamarisco con 53; segundo Nandipá con 54 en 1'43" 4|5 los 1.700 metros.
Con Arcuri aprontó en 52".

ÑANDIPA — Ganó con 56 kilos, siendo segundo Mercelaino con 52; tercero Clamoroso con 52 en 1'38" 1|2 los 1.600 metros y luego con 54 fué segundo de Tamarisco con 53 en 1'43" 4|5 los 1.700 metros.
Con el peón, suave, en 44" 1|2. Puede ganar.

CABARI — No placé con 50 kilos de Maturrango con 50 en 59" 1|5 los 1.000 metros y luego con 49 fué no placé de Insurrecto en 2'17". 4|5 los 2.200 metros.
Con Quinteros marcó 44".

14 DE JULIO — Fué tercero de Prince Igor, siendo segundo Chelforó en 2'5" 1|5 los 2.000 metros y luego ganó con 49 kilos; segundo ¡Qué Peine! 52; tercero Murmullo 55 en 1'30" 1|5 los 1.500 metros.
Con Riero y a la par de Hijo Mío, marcó 40" 4|5. Es el favorito.

MORRONGO — Con 54 kilos fué tercero de Despreciado 52; segundo Chelforó 50 en 1'43" 3|5 los 1.700 metros y luego con 55 fué cuarto de 14 de Julio 49; ¡Qué Peine! 52 y Murmullo 55 en 1'30" 1|5 los 1.500 metros.
Anda bien.

CHIMERE — Ganó con 49 kilos; segunda Timba 54; tercera Habililla 49 en 1'31" los 1.50 metros y luego con 47 fué cuarta de Maturrango 54. Hablilla 50 y Destino 51 en 1'7" 2|5 los 1.600 metros.
Con J. di Tomassi marcó 42" 1|5.

PAQUITIN — No placé de Morrongo en 1'31" 4|5 los 1.500 metros y luego fué cuarto de Bariloche, Hablantin y Chelforó en 1'51" 2|5 los 1.800 metros.
Con J. Canal y a la par de Calabria marcó 47" 1|5.

AMOCHOL — Fué no placé con 46 kilos de Maturrango 50 en 59" 1|5 los 1.000 metros y luego con 50 fué n placé de Maturrang 54 en 1'7" 2|5 ls 1.100 metros.
Con J. Garrido aprontó en 48".

STOLEN KISS — Ganó. segunda Callecita; tercera Samphire en 1'33" 3|5 los 1500 metros y luego fué no placé de Meneguina en 1'40" 3|5 los 1.60 0metros.
A la par de Merry Star marcó 41" 3|5.

QUINTA CARRERA
Distancia, 1.100 metros

EL MARTILLO—Debutó ganando, siendo segunda Tolita; tercera Comedida en 47" 3|5 los 800 metros y luego fué segundo en el clásico Guillermo Kemmis, de Plutarco en 57" 4|5 los 1.000 metros.
Con Leguisamo aprontó en 35".

TIZON — Corrió una vez y ganó, siendo segundo Monedero; tercera Talía en 49" 1|5 los 800 mercs.
Con Pelletier y a la par de Importante marcó 36". Anda bien.

IMPORTANTE — Ganó, siendo segundo All Stael; tercero y último Parapeto en 53" 2|5 pos 900 metros y luego en el Kemmis fué cuarto de Plutarco, El Martillo y Monedero en 57" 4|5 los 1.000 metros.
Es difícil.

CAPABLANCA — Corrió una vez y ganó, siendo segundo Lábaro; tercero Minaval eu 59" 3|5 los 1.000 metros.
A la par de Pretty Annie marcó 35" 1|5. Es el favorito.

SOCRATES — Corrió una vez y ganó; segundo All Stael; tercero Importante en 53" 2|5 los 900 metros.
Con Lopicgo aprontó en 35" 1|5.

QUINTA CARRERA
Distancia, v.100 metros

ORDALIE — Ganó, siendo segunda Encrucijada; tercera Acedera en 53" 3|5 los 900 metros y luego ganó el clásico Carlos Casares (en puesta con Colosa); tercera Mosquita en 1'4|5 los 1.000 metros.
Ayer marcó43". Puede andar cerca.

COLOSA — Debutó ganando, siendo segunda Barandilla; tercera Necesitada en 53" 3|5 los 900 metros y luego ganó el clásico Carlos Casares (en puesta con Ordalie), tercera Mosquita en 1' 1|5 los 1000 metros.
Con S. Ruiz aprontó en 36". Anda muy bien.

MENTIROSA — Ver la segunda carrera.
No corre.

ANATEMA — Corrió una vez y ganó, siendo segunda Necesitada; tercera Mentirosa en 1' los 1.000 metros.
Con Arcuri aprontó en 36".

ROSETA — Corrió una vez y ganó; segunda Tolita; tercero Monedero en 47" 4|5 los 800 metros.
Con Leguisamo marcó 29". Puede correr bien.

ISLEÑA — Ver la segund acarrera.
No corre.

COMEDIDA — Ganó siendo segunda; Ordalie; tercera Necesitada en 53 los 900 metros y luego en el Carlos Casares fué no placé de Colosa y Ordalie en 1' 1|5 los 1.000 metros.
A la par de Sharp Eyes marcó 35".

BRIDE — Debutó, siendo no placé de Colosa en 53" 3|5 los 900 metros y luego ganó; segunda Miss Rose; tercera Day Dream en 59" 1|5 los 1.000 metros.
Con Quinteros marcó 29" 4|5.

MOSQUITA — Debutó ganando; segunda Ordalie; tercera Acedera en 52" 3|5 los 900 metros y luego en el Carlos Casares fué tercera de Colosa y Ordalie (en puesta), en 1' 1|5 los 1.000 metros.
Con J. Garrido, suave en 37". Anda muy bien.

ENGREIDA — Corrió una vez y ganó, siendo segunda Sama; tercero Kola en 58" 1|5 los 1.000 metros.
Es gran candidato.

SEXTA CARRERA
Distancia, 1.600 metros

BURGUESA — Ganó con 55 kilos, siendo segunda Tin Tan 55; tercera Desdeñosa 52 en 1'38" 4|5 los 1.600 metros y luego ganó con 47; segunda Pet 47; tercera Pitusa 53 en 1'50" 2|5 los 1.800 metros.
Anda regular.

DOÑA CHELA — No placé con 58 kilos de Clavada 52 en 1'46" 1|5 los 1.700 metros y luego con 45 fué tercera de Cartucho 51; segundo Nut Cracker 50 en 1'36" los 1.600 metros.
Con Acosta aprontó suave en 49" 1|2.

INCAGUASA — Con 44 kilos fué tercera de Teladí 52; segundo Gran Pillete 50 en 1'40" 1|5 los 1.600 metros y luego con 52 fué no placé de Dragador 54 en 1'38" 4|5 la misma distancia.
Ayer marcó 1'1" 1|5. Anda bien.

BRASILEÑA — Fué sercera con 44 kilos de Sierra Leona 48; segundo Pibe 51 en 1'35" 3|5 los 1.600 metros y luego con 46 fué no placé de Condena 51 en 1'36" 3|5 la misma distancia.
Con A. Lallana marcó 41" 1|5.

BLARNEY — Con 52 kilos fué segunda de Sensitivo 55 en 1'39" 4|5 los 1.600 metros y luego con 49 fué no placé de Maturrango 50 en 59" 1|5 los 1.000 metros.
Anda bien.

TIN TAN — No placé con 58 kilos de Desdeñosa 52 en 1'32" 1|5 los 1.500 metros y luego con 48 fué cuarta de Tamarisco 53, Ñandipá 54 y Sensitivo 57 en 1'43" 4|5 los 1.700 metros.
Con J. Vecino, suave en 50". Es enemigo.

VENGADORA — Con 52 kilos fué no placé de Ñandipá 54 en 1'37" los 1.600 metros y luego con 51 fué no placé de Ñandipá 56 en 1'38" 1|2 la misma distancia.
Apront en 41" 2|5.

SEPTIMA CARRERA
Distancia, 1.600 metros

SISLEY — Viene de Montevideo.
No corre.

PACU — Con 53 kilos fué tercero y último de Tangage 57, solende segundo Hipodrome 54 en 1'39" 2|5 los 1.600 metros y luego con 55 fué no placé de Copiapó 45 en 1'37" 2|5 la misma distancia.
Con J. Garrido marcó 42".

ORDENANNZA — Fué segundo en el clásico Buenos Aires ganado por Obelisco en 3'12" los 3.000 metros y luego ganó con 55 kilos el General Alvear; segunda Black Beauty 57; tercero Tangage 59 en 58" 3|5 los 1.000 metros.
Con A. Quinteros trabajó suave.

PIBE — Con 51 kilos fué segundo de Sierra Leona 48 en 1'35" 3|5 los 1.600 metros y luego con 52 fué segundo en el clásico Bosch de Místico 55 en 1'36" 2|5 la misma distancia.
No corre.

MATURRANGO — Ganó con 50 kilos, siendo segunda Hablilla 49; tercero Lanzafuego 53 en 59" 1|5 los 1.000 metros y luego ganó con 54; segunda Hablilla 50; tercero Destino 51 en 1'7" 2|5 los 1.100 metros.
Con Quijano aprontó en 43" 1|2.

CHARLES JACQUE — Ganó con 49 kilos, siendo segunda Pitusa 54; tercero Copiapó 51 en 1'37" 4|5 los 1.600 metros y luego con 51 fué tercero de Pibe 45; segundo Copiapó 46 en 1'36" 4|5 la misma distancia.
A la par de The Blind marcó 41" 3|5. Puede ganar.

ZEUS — Con 51 kilos fué tercero de Copiapó 46; segundo Nutriador 46 en 1'37" los 1.600 metros y luego con 53 fué no placé de Condena 51 en 1'36" 3|5 la misma distancia.
Con Riero aprontó en 41" 1|2.

MERR YSTAR — Ganó, siendo segunda Miss Clara; tercera Enjoleuse en 1'38" 4|5 los 1.600 metros y luego con 48 kilos fué no placé de Cháchara 48 en 1'30" 3|5 los 1.500 metros.
A la par de Stolen Kiss aprontó en 41" 3|5.

OCTAVA CARRERA
Distancia, 2.2uu metros

PASHA — Con 59 kilos fué cuarto de Brincador 56, Cafard 46 y Atención 55 en 2'21" 1|5 los 2.200 metros y luego ganó con 57; segundo Narval 49; tercero Copiapó 51 en 2'16" 1|5 la misma distancia.
Va algo pesado, marcó 46" 3|5.

FELINO — No placó con 53 kilos (rodó), de Arancedo 40 en 2'38" 3|5 los 2.500 metros y luego con 50 fué no placé de Tapial 53 en 2'15" 4|5 los 2.200 metros.
Con Altamiranda aprontó en 46" 4|5.

COPIAPO — Ganó con 51 kilos; segundo Lemún 51; tercero y último Ciervo 62 en 1'37" 2|5 los 1.600 metros y luego con 51 fué tercero de Pashá 57; segundo Narval 49 en 2'16" 1|5 los 2.20 0metros.
Es gran enemigo.

PACU — Ver la séptima carrera.
No corre.

CHARLES JACQUE — Ver la séptima carrera.
No corre.

NARVAL — Con 48 kilos fué segundo de Tapial 53 en 2'15" 4|5 los 2.200 mietro sy luego con 49 fué segundo de Pashá 57 en 2'16" 1|5 la misma distancia.
Con J. Garrido, suave en 1' 3" 2|5. Es el candidato.

¡SUFRA!—Fué tercero con 50 kilos de Doria 51; segundo Nombre 47 en 3'9" 1|5 los 3.000 metros y luego con 55 fué tercero de Rey de Roma 53; segundo Cafard 50 en 2'36" 4|5 los 2 500 metros.
No corre.

RANQUELERO — Fué no placé en el clásico Unzué ganado por Obelisco en 2'4" 2|5 los 2.600 metros y luego fué tercero en el San Martín, ganado por Decamps; segundo Luisillo en 2'5" 4|5 la misma distancia.
Anda bien.

Principales competidores del clásico Lavalle

CAPABLANCA. — El hijo de The Panter que, con viento en contra, cubrió hoy 600 metros en 35" 1|5, será el favorito de LA EPOCA.

EL MARTILLO. — Cuenta con una gran corrida y su figuración será descollante.

Principales competidoras del clásico Mariano Moreno

ENGREIDA. — La representante de la Petite Ecurie, que puede cubrir los 1100 metros abajo de 1'5", será la favorita de LA EPOCA.

ORDALIE. — Realiza grandes progresos día a día, y puede resultar la sorpresa

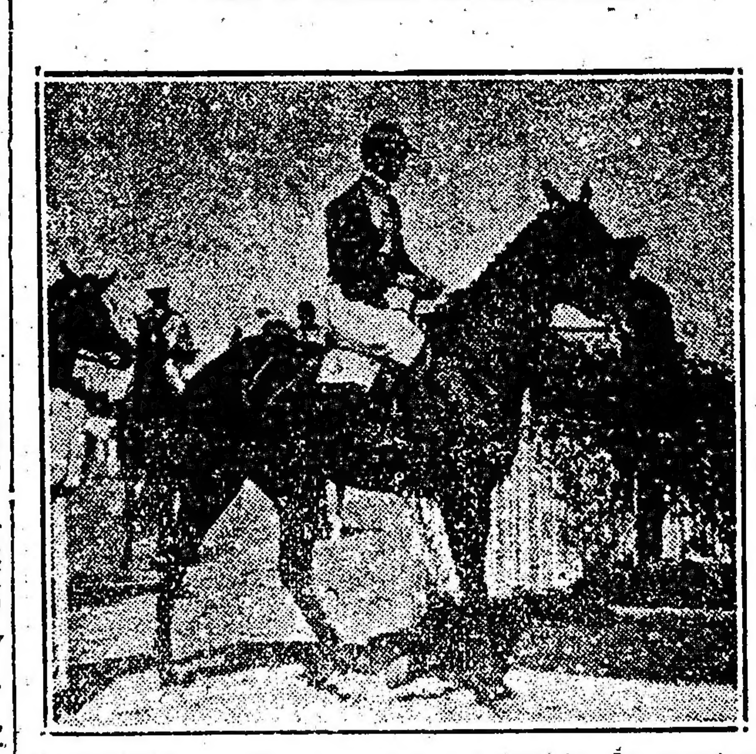

MOSQUITA. — Es una seria adversaria de nuestra favorita y, según su entraineur, una probable ganadora

COLOSA. — A pesar de los 3 kilos que dispensará, correrá admirablemente

La carrera de productos

POTRANCAS

Gioconda—

Por Your Majesty y La Ñatita del stud Cap. Boston, al cuidado de Telmo Miguez.

Tiene ejercicios muy recomendables y puede iniciarse obteniendo una victoria.

Dirigida por J. Canal y a la par de Beaune marcó 35". Será nuestra favorita.

Manota—

Ha disputado una carrera entrando cuarta; puede mejorar esa performance.

Fué dominada por Bendigo marcando 30" en 500 metros.

Picaresca—

Debutante por Botafogo y Pigra, del stud Villanueva B., al cuidado de N. Moreno.

Tiene ejercicios bastante regulares.

Aprontó a la par de Sonido. Se dice que no cumplirá su compromiso.

Encrucijada—

A pesar de su mala actuación en el premio Carlos Casares, la representante del stud El Manicomio en esta compañía lleva verdaderas probabilidades.

Con M. di Biassi aprontó en 29".

Isleña—

En sus dos únicas presentaciones en público esta pupila del entraineur

The Blind, Mazepa y Micró son los más autorizados a ganar

Va a ser numeroso el grupo de competidores de la prueba inicial.

Entre los más indicados para poder obtener su primera victoria, están The Blind, cuya actuación es muy recomendable, Mazepa que termina de entrar tercero y Micrón que está en condiciones de mejorar la carrera de su rentrée.

En contra de los favoritos merecen citarse, Pórfido, un hijo de Your Majesty que tiene una corrida de 1'53" y que fué en una oportunidad segundo de Decamps; Sharp Eyes que se inició corriendo discretamente, y El Obrero, a pesar del inconveniente de que no tiene un ejercicio en la distancia.

Nuestras preferencias van a estar por el representante del stud Rafaela quien en su ejercicio de hoy a la par de Charles Jacque demostró estar en buenas condiciones.

14 de Julio es el candidato obligado en el premio Yesquero

Es opinión general que en esta carrera 14 de Julio que termina de ganar marcando 1'30" un quinto en los 1500 metros, ha de imponerse.

El hijo de Your Majesty a la par de Hipillio aprontó esta mañana en 40" 4|5.

Son sus principales contrarios, Ñandipá que pasa por un excelente momento y que vuelve de nuevo a merecerle confianza a su caballeriza. Chimere es otra de las que puede estar muy próxima. La hija de Saint Emilión se desempeña mejor en estas distancias que en la recta.

Tamarisco con el cambio de monta es un adversario muy temible.

Capablanca tiene el premio clásico Lavalle a su disposición

Escaso interés tiene el encuentro de los potrillos que van a intervenir en esta carrera. Capablanca que por la forma de imponerse al hacer su debut dejó la seguridad de ser un producto de positivas calidades, será el preferido de la opinión y se justifica esa creencia cuando han sido públicas las declaraciones de su entraineur de que con el hijo de The Panter reemplazará eficazmente a su compañero Plutarco durante su ausencia.

El favorito esta mañana aprontó a la par de Pretty Annie empleando 29" en 500 metros y demostrando estar preparado para poner en juego sus grandes ligerezas ni bien sea ordenada la largada.

La pareja Tizón, Importante es la indicada a escoltarlo, y si bien en el ejercicio que hicieron apareados se desempeñaron bien, no creemos que puedan comprometer al favorito.

El encuentro de Engreída, Colosa y Ordalie promete ser interesante

Será una carrera muy reñida la que proporcionarán las competidoras del premio clásico Mariano Moreno.

Es creencia que Ordalie y Colosa que hicieron puesta en el Kemmis han de sentir el recargo de tres kilos y que difícilmente han de poder competir con Mosquita y Engreída.

Las opiniones entre estas dos potrancas están muy divididas, pues mientras unos sostienen que Mosquita se rehabilitará, hay numerosos partidarios de Engreída que le asignan una chance indiscutible.

La potranca del stud Victorica Roca dirigida por J. Garrido trabajó esta mañana a voluntad empleando 37" en 600 metros, pero no nos fué posible ver el apronte de Engreída.

Nuestras preferencias van a estar por la hija de Dusty Miller que por algo es la preferida de la mayoría de los profesionales.

Doña Chela tiene un compromiso favorable en contra de Blarney, Incaguasa y Tin Tan

En atención a la carrera que hizo en su rentrée Doña Chela, parece ser la candidata obligada en los 1600 metros del premio Manuá.

La hija de Amsterdam sin ser exigida esta mañana cubrió 800 metros en 49" 1|5.

Una enemiga de gran consideración será Tin Tan, quien al hacer su rentrée entró cuarta de Tamarisco. La hija de Cyllene fué trabajada a voluntad en 50". Entre las demás anotadas citaremos con probabilidades a Blarney e Incaguasa.

El handicap de la milla presenta dificultades para el pronóstico

Si Pibe que después de su apronte de esta mañana debía ser revisado por un veterinario no cumple su compromiso, la carrera quedará abierta a las pretensiones de la mayoría.

Por otra parte, se nos informa que la presencia de Ordenanza es dudosa.

En esas condiciones Charles Jacque que se ha resuelto intervenga en esta prueba resulta un excelente candidato.

El hijo de Larrea a la par de The Blind aprontó en 41" tres quintos.

Maturrango, Pacú que reaparece en buenas condiciones y Merry Star que sólo llevará 40 kilos pueden actuar con probabilidades.

En la carrera del desquite nos agrada Narval

En el handicap de 2200 metros Narval con 51 kilos está admirablemente colocado. El entraineur Telmo Miguez cree que el hijo de Carlos XIII tiene la carrera a su disposición.

El pupilo del stud Granaderos dirigido por J. Garrido trabajó a voluntad sobre 1000 metros empleando 1'3" 1|5.

Copiapó es un enemigo de consideración y ya hemos dicho que en su última carrera fué pésimamente dirigido por el aprendiz Lallana.

La pareja Felino-Pashá actuará en condiciones de competir con los anteriores.

El hijo de Sandal cubrió esta mañana 800 metros en 46" cuatro quintos.

Competidores y montas

PRIMERA CARRERA
PREMIO ACROBATA
Distancia, 1800 metros—A las 13.15

1	Gral. Prim	3	55	M. di Biasi
2	G. Colorada	3	55	F. Arcuri
3	Mazepa	3	55	R. Pelletier
4	The Blind	3	55	I. Leguisamo
5	Micrón	3	55	J. Garrido
6	El Obrero	3	55	M. Acosta
7	Desquite	3	55	No corre
8	Winchester	3	55	E. Orduna
9	Ortigal	3	55	E. Saavedra
10	Queyapi	3	55	E. Canessa
11	Saint Goar	3	55	J. Carabajal
12	Sforza	3	55	M. Altamirand
13	Espinar	3	55	R. A. Carabaja
14	Pórfido	3	55	M. Coronel
15	Redoblao	4	55	A. Quinteros
16	(Cebadilla	3	55	E. Lema
17	(Sharp Eyes	3	55	M. Lema
18	Saeta	3	55	R. Pena

SEGUNDA CARRERA
PREMIO FANTASIO
Distancia, 1000 metros—A las 13.45

1	Gioconda	2	54	J. Canal
2	Manota	2	54	E. Ruiz
3	Picaresca	2	54	No corre
4	Cosquillosa	2	54	No corre
5	Encrucijada	2	54	M. Lema
6	Isleña	2	54	I. Leguisamo
7	Kola	2	54	F. Arcuri
8	Dunseval	2	54	C. Fenucci
9	Ricura	2	54	E. Orduna
10	Alcaidía	2	54	A. Grassi
11	Mentirosa	2	54	M. Acosta
12	Day Dream	2	54	R. A. Carabaj
13	Miss Rose	2	54	R. Pelletier
14	Pampa	2	54	No corre
15	Pintabien	2	54	M. Coronel

TERCERA CARRERA
PREMIO ROSAL II
Distancia, 1000 metros—A las 14.15

1	(Bendigo	2	54	X. X.
2	(Sonido	2	54	E. Ruiz
3	Frangollo	2	54	R. Pelletier
4	Punch	2	54	I. Leguisamo
5	All Steel	2	54	M. Lema
6	Champaquí II	2	54	X. X.
7	Minaval	2	54	M. Acosta
8	Ariel	2	54	E. Saavedra
9	Rostand	2	54	M. Coronel
10	Tanner	2	54	F. Arcuri
11	Silfo	2	54	J. Canal
12	F'get me not	2	54	C. Fenucci
13	Punto Fijo	2	54	P. J. Ramírez
14	Tablero	2	54	E. Orduna
15	Papillón	2	54	J. Fernández
16	Parruló	2	54	C. Sormani
17	Destur	2	254	R. A. Carabajo

CUARTA CARRERA
PREMIO YESQUERO
Distancia, 1600 metros—A las 14.45

1	Tamarisco	4	59	J. Vecino
2	Sensitivo	4	55	F. Arcuri
3	Ñandipá	4	55	R. Pena
4	Cabarí	4	53	A. Quinteros
5	14 de Julio	3	51	J. Riero
6	Murmullo	3	51	R. Pelletier
7	Morrongo	3	51	J. Di Tomassi
8	Chimere	3	49	J. Canal
9	Paquitín	3	48	J. Garrido
10	Amochol	3	48	No corre
11	Stolen Kiss	3	46	E. Lema

QUINTA CARRERA
PREMIO LAVALLE
Distancia, 1100 metros—A las 15.15

1	El Martillo	2	54	I. Leguisamo
2	Tizón	2	54	R. Pelletier
3	Importante	2	54	F. Arcuri
4	Capablanca	2	54	E. Ruiz
5	Sócrates	2	54	J. Lofiego

QUINTA CARRERA (bis)
PREMIO MARIANO MORENO
Distancia, 1100 metros—A las 15.45

1	Ordalie	2	57	M. Altamirand
2	Colosa	2	57	E. Ruiz
3	Mentirosa	2	54	no corre
4	Anatema	2	54	M. Acosta
5	Roseta	2	54	I. Leguisamo
6	Isleña	2	54	no corre
7	Comedida	2	54	M. Lema
8	Bride	2	54	A. Quinteros
9	Mosquita	2	54	J. Garrido
10	Engreída	2	54	R. Pelletier

SEXTA CARRERA
PREMIO MANUA
Distancia, 1600 metros—A las 16.15

1	Burguesa	4	56	J. Canal
2	Doña Chela	4	55	M. Acosta
3	Incaguasa	4	54	R. Rodríguez
4	Brasileña	4	52	R. Pelletier
5	Blarney	4	51	I. Leguisamo
6	Tin Tan	4	50	J. Riero
7	Vengadora	4	49	E. Lema

SEPTIMA CARRERA
PREMIO MAMELUKE
Distancia, 1600 metros—A las 16.45

1	Sisley	3	68	no corre
2	Pacú	3	54	J. Garrido
3	Ordenanza	3	54	Dudoso
4	Pibe	3	51	No corre
5	Maturrango	3	51	E. Quijano
6	Ch. Jacque	4	51	I. Leguisamo
7	Zeus	3	50	J. Riero
8	Merry Star	3	41	E. Lema

OCTAVA CARRERA
PREMIO CHARRO
Distancia, 2200 metros—A las 17.15

1	(Pashá	4	62	R. Pelletier
2	(Felino	4	51	M. Altamirand
3	Copiapó	3	56	A. Lallana
4	Pacú	5	56	No corre
5	Ch. Jacque	4	53	No corre
6	Narval	4	51	J. Garrido
7	Sufra!	4	51	No corre
9	Ranquelero	3	50	E. Orduna

Pronósticos de la prensa para la reunión de mañana en Palermo

	1a. carrera	2a. carrera	3a. carrera	4a. carrera	5a. carrera	5a. c. (bis)	6a. carrera	7a. carrera	8a. carrera	MES DE MARZO Gan.	Plac.	N. c.	Gan.	Plac.	N. c.
LA EPOCA	The Blind	Gioconda	Stud Condal	14 de Julio	Capablanca	Engreida	Doña Chela	C. Jacque	Narval	35	25	8	17	7	3
El Diario	The Blind	Isleña	Frangollo	14 de Julio	Capablanca	Engreida	Doña Chela	C. Jacque	Narval	39	23	5	16	7	2
Ultima Hora	The Blind	Encrucijada	Tanner	14 de Julio	Capablanca	Mosquita	Tin Tan	C. Jacque	Narval	38	28	7	21	7	0
Caras y Caretas	The Blind	Day Dream	All Steel	14 de Julio	Capablanca	Engreida	Tin Tan	Ch. Jacque	Stud Nelly	35	27	9	13	9	4
Tit Bits	The Blind	Isleña	Tanner	14 de Julio	Tizón	Engreida	Doña Chela	Ch. Jacque	Narval	35	27	6	13	9	1
El Telégrafo	The Blind	Gioconda	Punch	14 de Julio	Capablanca	Engreida	Doña Chela	Zeus	Copiapó	33	28	12	14	9	1
Sport (La Plata)	The Blind	Gioconda	All Steel	14 de Julio	Capablanca	Engreida	Doña Chela	Ch. Jacques	Copiapó	31	24	10	13	6	2
La Unión	The Blind	Gioconda	All Steel	14 de Julio	Capablanca	Engreida	Doña Chela	Ch. Jacque	Copiapó	31	24	10	13	6	2
El Tiempo (Córdoba)	The Blind	Gioconda	All Steel	14 de Julio	Capablanca	Engreida	Doña Chela	Ch. Jacque	Copiapó	31	24	10	13	6	2
El Diario Español	Sforza	Day Dream	All Steel	Cabarí	Capablanca	Engreida	Brasileña	Zeus	Stud Nelly	30	29	12	13	6	6
La Razón	The Blind	Isleña	Tanner	14 de Julio	Capablanca	Mosquita	Tin Tan	Ch. Jacque	Copiapó	29	26	10	14	7	2
Guarino	Sforza	Day Dream	All Steel	14 de Julio	Capablanca	Engreida	Tin Tan	Pacú	St. Nelly	29	25	15	10	7	5
Palermo	The Blind	Encrucijada	St. Condal	14 de Julio	Capablanca	Mosquita	Doña Chela	Ch. Jacque	Copiapó	29	23	12	11	5	5
Le Courrier de La Plata	The Blind	Day Dream	St. Condal	14 de Julio	Capablanca	Engreida	Doña Chela	Ch. Jacque	Copiapó	27	20	19	11	7	3
La Tarde (La Plata)	Espinar	Mentirosa	St. Condal	14 de Julio	Capablanca	Engreida	Doña Chela	Ch. Jacque	Copiapó	28	22	10	9	8	4
La Voz Argentina	The Blind	Miss Rose	Sonido	14 de Julio	Capablanca	Colosa	Tin Tan	Pibe	Felino	27	28	14	10	7	7
O'Ralilia	The Blind	Miss Rose	Sonido	14 de Julio	Capablanca	Colosa	Tin Tan	Pibe	Felino	27	28	16	10	7	7
Il Roma	Sforza	Day Dream	All Steel	14 de Julio	Capablanca	Mosquita	Tin Tan	Zeus	Copiapó	27	28	7	11	11	2
El Argentino (La Plata)	The Blind	Miss Rose	St. Condal	14 de Julio	Capablanca	Mosquita	Brasileña	Ch. Jacque	Copiapó	27	20	19	10	6	7
Giornale d'Italia	Ortigal	Gioconda	Frangollo	Sensitivo	Tizón	Bride	Blarney	Maturrango	Narval	25	27	8	7	9	3
Fray Mocho	Mazepa	Alcaidía	Tanner	Tamarisco	Capablanca	Ordalie	Doña Chela	Ch. Jacque	Narval	24	21	10	8	10	4
El Heraldo (Belgrano)	Sforza	Day Dream	All Steel	14 de Julio	Capablanca	Engreida	Tin Tan	Zeus	Stud Nelly	24	20	10	12	6	2
La Patria degli Italiani	The Blind	Gioconda	All Steel	14 de Julio	Capablanca	Bride	Doña Chela	Ch. Jacque	Narval	23	22	9	10	7	3
País Libre	The Blind	Isleña	St. Condal	14 de Julio	Tizón	Ordalie	Doña Chela	Ch. Jacque	Ranquelero	23	21	10	9	8	2
La Voz	The Blind	Mentirosa	St. Blind	Chimere	Tizón	Ordalie	Blarney	Pacú	Copiapó	22	14	9	6	6	5

Aperitivo Santa Coloma
TONICO-DIGESTIVO
E. M. DE SANTA COLOMA — CHACABUCO 319

Macchio tiene un cuarto y un segundo puesto.
Es indiscutible una de los candidatos más probables del tiempo.
Dirigida por I. Lezuizamo, marcó 29" 2|5.

Kola—
Tiene algunas carreras regulares, pero sin confirmar en ello lo que demuestra en privado, donde es superior a su compañera Necesitada.
Con F. Arcuri y la Champagni, aprontó en 36" 1|2.

Dunseval—
Esta hija de Val d'Or, que según aparece como debutante ya ha corrido en Mar del Plata.
Anda bastante regular.
Con el peón y a la par de Vedette, marcó 30".

Ricura—
Debutante por Botafogo y Rancagua del stud La Juanita al cuidado de Federico Fernández.
Es bastante ligera.
Marcó 30" 1|5.

Alcaldía—
Termina de entrar tercera y puede tener buena figuración.
Con A. Grassi, marcó 29" 4|5.

Mentirosa—
Sus performances no son malas, pero tiene algunas contrarias superiores.

Day Dream—
A pesar de su reciente defección es conveniente no descuidarla.
Con Carabajal trabajó en 30".

Miss Rose—
Al disputar su última carrera le tocó en suerte una largada desfavorable.
La hija de Diamond Jubilee puede correr bien.
Con R. Pelletier, marcó 41" 1|2.

Pintabien—
Debutante por Le Temps y Good Times del stud El Ceibo a cuidado de J. Etchechourry.
Tiene una corrida de 59" 4|5 por lo que nada nos sorprendería su triunfo.
Marcó 30" 1|5.

POTRILLOS

Bendigo—
Debutante por Picacero y Eastwell del stud Villanueva B. al cuidado de N. Moreno.
Está preparado como para iniciarse produciendo una gran carrera.
Con E. Ruiz dominó por dos cuerpos a Marmota en 29" 4|5. Su presencia no está aun resuelta.

Sonido—
Reaparece convenientemente preparado y en condiciones de poder ganar.
Dominó a Firense fácil, empleando 35" 3|5. Es gran candidato.

Frangollo—
Al debutar no respondió a la carrera que de él se esperaba.
El tordillo del stud Indécis anda bastante bien.
Con R. Pelletier y a la par de Préstamo marcó 35" 2|5.

Punch—
Debutó entrando segundo de Old Diamond.
Puede estar muy en carrera.
Con I. Leguizamo aprontó en 29" 2|5.

Al Steel—
Se le ha dado un breve reposo que parece de buen beneficio.
El pupilo de B. Islas puede ganar.
Con M. Lema, marcó 29".

Champaquí II—
Debutante, por Flandes y Botavia del stud Ultimatum al cuidado de Fidel Lemos.
Anda regular.
Con Bastías y a la par de Kola, marcó 37".

Minaval—
Siempre es candidato a correr bien.
Con M. Acosta, empleó 29".

Ariel—
Debutante por Amsterdam y La Glorieuse del stud Los Clavos al cuidado de Justo Inzúa.
Anda bastante regular.
Con E. Saavedra cubrió 500 metros en 30" 2|5.

Rostand—
Debutante por Gontran y Rana II del stud Suipacha al cuidado de Angel Filippini.
Anda bastante regular.
Con M. Coronel, marcó 35" 2|5.

Tanner—
Debutante por Craganour y Tómbola, del stud La Guardia, al cuidado de Julián Roncales.
Este potrillo tiene una corrida dominando a Gavota y es un dato muy conversado entre los profesionales.
Con F. Arcuri, trabajó suave en 31" 3|5.

Silfo—
No le vemos mayores probabilidades.
Con J. Canal, marcó 30" 3|5.

Forget me not—
Hace tiempo que no corre y puede producir una buena carrera.
Con Fenussi, marcó 31" 3|5.

Punto Fijo—
Posee escasas condiciones.
Con el peón, marcó 30".

Tablero—
Debutante por Tullibardine y Tu Tú del Stud Rivadavia al cuidado de Federico Fernández.
Es lijero.
Marcó 30" 3|5.

Papillón—
Debutante por Melik y Farfalla del stud Los Reales, al cuidado de Juan Fernández.
Anda bien.
Con J. Fernández, aprontó en 29" 4|5.

Parrullo—
Debutante por Fisherman y Altanera del stud Don Julio al cuidado de E. Sormani.
Anda bien.
Marcó 35" 2|5.

Destur—
Debutante por Moreno y Dear Girl del stud Casino L., al cuidado de Luis Casino.
Es ligero.
Con R. Carbajal, aprontó en 36".

Caballos recomendados

Primera carrera: THE BLIND - Micrón.
Segunda carrera: GIOCONDA - Encrucijada.
Tercera carrera: STUD CONDAL - Punch.
Cuarta carrera: 14 DE JULIO - Tamarisco.
Quinta carrera: CAPABLANCA - Tizón.
Quinta carrera (bis): ENGREIDA - Mosquita.
Sexta carrera: DOÑA - CHELA - Tin Tan.
Séptima carrera: CHARLES JACQUE - Maturrango.
Octava carrera: NARVAL - Copiapó.

Hemos oído decir

Que The Blind, es el candidato más autorizado en la primera carrera del programa.
—Que Micrón está en condiciones de producir una gran carrera.
—Que Mazepa es otro de los buenos candidatos.
—Que Pérfido reaparece con una corrida de 1'53" 1|2 los 1800 metros.
—Que General Prim se desempeñó muy bien esta mañana en su cotejo con Pashá.
—Que entre las potrancas no ganadoras la debutante Gioconda es una gran candidata.
—Que Encrucijada merece mucha confianza al entraineur Aquino.
—Que Manota mejorará la carrera de su debut.
—Que Isleña y Miss Rose son candidatas a poder ganar.
—Que en la de potrillos cualquiera de la yunta del entraineur Moreno que cumpla su compromiso estará muy cerca del primer puesto.
—Que Frangollo inspira gran confianza a su entraineur.
—Que Punch y All Steel que ya tienen puestos de placé pueden estar muy próximos.
—Que el debutante Tanner está en condiciones de producir una excelente carrera.
—Que 14 de Julio puede imponerse en un canter en el premio Yesquero.
—Que Tamarisco sin la monta de Pintado es un serio competidor.
—Que Chimere y Stolen Kiss con la ventaja que reciben en el peso correrán muy bien.
—Que Capablanca no encontrará mayor resistencia en Tizón, su principal adversario.
—Que entre Engreída y Mosquita están muy divididas las opiniones en el clásico Moreno.
—Que con ninguna de las dos se teme a Ordalie y Colosa por los tres kilos de recargo que le corresponden.
—Que con Doña Chela solo temen a Tin Tan.
—Que ausente Pibe que ha sufrido un ligero contratiempo, Charles Jacque puede resultar el ganador.
—Que Maturrango a pesar del cambio de distancia es un formidable contrario.
—Que Merry Star puede ser la sorpresa.
—Que en la carrera del desquite con Narval se corren una fija.
—Que los de Copiapó en el hipódromo y a último momento resolverán lo que van hacer.

Ejercicios generales de hoy en Palermo

Decamps, C. Fenucci, 800 metros en 49" 4|5.
Cafard, J. Riero 700 metros en 43" 1|5.
Cepillo R. Rodríguez y Onlymine 1600 metros en 1'40" 1|5, dominando el primero.
Clamoroso, M. Acosta, 2200 metros en 2'20".
Polibio, E. Lema 700 metros al freno.
Bandido, A. Grassi, 1600 metros en 1'41".
Solitaria, R. Pellotier y Zagala 1000 metros en 1'1".
Pirata, Altamiranda y Farándula Acosta 700 en 42" 1|5.
Veneciano, M. Acosta, 1600 metros en 1'42".
Gabacha, G. Arduin 1500 en 1'36".
Parola, 600 en 35" 4|5.
Cabarí, A. Quinteros 700 metros al freno.
Condena, peón y Winchester Orduna, 700 metros en 42" 3|5.
Kalfukir, R. A. Carabajal, 700 metros en 43" 2|5.
Infidente y compañero M. Lema, 1000 metros.
Cháchara, E. Orduna 700 metros en 43".
Riña, 2200 metros en 2'21", últimos 1500 El Noventa.
Aceituna, 1600 metros en 1'41" tres quintos.
Alameta, M. Coronel 1000 metros en 1'3".
¡Qué Peine!, M. Altamiranda 700 metros.
Tangage, R. A. Carabajal, 1600 metros.
LongChance, O. Ruiz 1100 metros en 1' 8".
Riddle, E. Saavedra 800 metros en 51" 2|5.
Falucho, R. Pelletier, 700 metros en 42".
Malvaloca, Garrido y Rólido 700 metros en 42" 2|5.
Raquel, E. Lema 1700 metros en 1'47" 2|5.
Conjuro, R. Peña 1000 metros en 1'3" 1|5.
La Dicha, Di Biassi 700 metros en 42" 1|5.
Charmingüina, J. Riero 800 metros en 48" 1|5.
La Garra, R. A. Carabajal 1700 metros en 1'50".
Lito, F. Arcuri 1000 metros en 1'3" 2|5.
Poderosa, J. Riero, 800 metros en 50".

"CASINO PIGALL"
MAIPU 340 — U. T. 7149 (Avenida)
EL CABARET MAS DIVERTIDO PARA LA JUVENTUD
Todos los jueves grandes noches de gala
Sorprendente éxito de las artistas: Ledoletta, Waltas, Lola, Dabiron, Raymonde, Christiane, Vernon.
ORQUESTAS TIPICA Y AMERICANA
Todos los días secciones:
APERITIF, TANGO, SOIREE Y CHAMPAGNE
Salones reservados

Hipódromo de San Martín

Con un programa nutrido de inscripciones y por lo tanto lleno de interés, se anuncia para mañana una extraordinaria reunión matutina en este hipódromo:

Competidores y montas para la reunión de mañana.

Primera carrera a las 8.30
Distancia 1400 metros
1 Un Tanto 56, M. Schuch
2 Musulmán 56, X. X.
3 Dídimo 56, X. X.
4 Jaleo 56, X. X.
5 Bay Rum 54, M. Reparaz
6 Oberdan 54, E. Acevedo
7 Maxwel 54, E. Martinez
8 Rough Diamond 54, L. C'glioni
9 Din 54, J. Arlandini
10 Plunger 53, J. Pierri
11 Paddy 53, D. Villamayor
12 Rosa Roja 53, P. Dufour
13 Perchel 52, E. Caballero
14 Mago 52, X. X.
15 Franceschi 50, S. Greme
16 Unita 50, M. A. Vazquez
17 Fred 50, C. Ferrari
18 Salamero 50, F. García
19 Puno 50, R. Sanchez
20 Batelera 49, H. Corvalan
21 Rienda 48, P. Lencetti
22 Habladora 48, X. X.

Segunda carrera a las 9
Distancia 1000 metros
1 Trapisonda 52, X. X.
2 Postuma 50, J. Martinez
3 Osa Mayor 50, M. Reparaz
4 Un Momento 50, D. Fernandes
5 India Rubia 50, A. Aguilera
6 Grifona 49, X. X.
7 Oda Real 49, J. Toledo
8 Batelera 48, X. X.
9 Minnie 48, R. Sanchez
10 Petite Poupé 48, E. Caballero
11 Polvorosa 46, P. Ibarra
12 Diana 43, M. A. Vazquez
13 Luz Electrica 43, X. X.
14 La Lechera 47, X. X.
15 La Nota 46, E. Acevedo
16 La Martina 46, X. X.

Tercera carrera a las 9.30
Distancia 1.500 metros
1 Comisionado 56, S. Greme
2 Parejito 56, E. Cabrera
3 Teetotum 56, E. Caballero
4 Tropezón 56, M. Reparaz
5 Fracturado 56, F. Carreone
6 Palantelen 54, P. de la Cruz
7 Pegaso 54, C. Ferrari
8 Franton 54, P. Nievas
9 Robin Red 54, D. Cancellaro
10 Griton 54, M. A. Vazquez
11 Icato 54, J. M. Pena
12 Vanidoso 54, D. Villamayor
13 Patitranco 54, A. García
14 Cabo Montilla 54, N. Olmos
15 Primrose 54, R. Penelo
16 Rodolfo 54, A. Lhuiller
17 Aspaviento 54, X. X.
18 Romerillo 54, A. Aguilera
19 Diana 54, X. X.
20 Luz Electrica 52, A. Oubiña
21 Old China 52, P. Dufour
22 Trinchera 52, F.C. Villafañe
23 Piolita 52, M. de Lara
24 Cacatua 52, M. Heredia

Cuarta carrera a las 10
Distancia 1300 metros
1 Red Wolf 64, X. X.
2 Don Emilio 56, A. Lhuiller
3 Bay Rum 52, M. Reparaz
4 Lengua larga 52, R. Martínez
5 Rosa Roja 49, P. Dufour
6 Lady Valle 49, A. Crocce
7 Peregrino 49, A. Aguilera
8 Cartuja 46, P. Ibarra
9 Argentinito 44, P. Nievas
10 Pescador 43, X. X.
11 Bergantin 40, X. X.
12 Venenoso 40, A. García
13 Dabinioca 40, X. X.

Quinta carrera a las 10.30
Distancia 2.000 metros
1 Porvenir 58, J. Andrade
2 Sangre Fuerte 57, A. Torres
3 El Cobre 53, A. Lhuiller
4 Norabuena 52, X. X.
5 Susie 49, M. Reparaz
6 Fedora 48, M. Fernandez
7 Microbio II 48, A. Oubiña
8 Sello 47, R. Sanchez
9 Poolvis 45, E. Caballero

Sexta carrera a las 11
Distancia 1.400 metros
1 Juego Limpio 57, X. X.
2 Caballero 53, P. de la Cruz
3 Zulu 53, D. Fernandez
4 Rompegalas 53, M. de Lara
5 Don Roberto 53, R. Martinez
6 Resero 53, A. Adoue
7 Grisseur 53, M. A. Vazquez
8 Le Solitaire 53, P. Lencetti
9 Ordago 53, C. Ferrari
10 Quitador 53, R. Panelo
11 Olivero 53, J. Pierri
12 Filisteo 53, J. Toledo
13 Piola 51, L. Pescader
14 Flor de Fango 51, J. Martinez
15 Barricada 51, R. Sanchez
16 La Bastille 51, E. Caballero
17 It's a Long 51, A. Lhuiller
18 Carmen 51, J. M. Pena
19 Romerillo 48, A. Aguilera

Septima carrera a las 11.30
Distancia 1.400 metros
1 Toledano 55, A. Lhuiller
2 Caragato 53, R. Sanchez
3 Don't 53, L. Barcena
4 Resfalón 52, F. Andreoli
5 Giovanotto 50, M. Reparaz
6 Graceless 50, R. Panelo
7 Radina 50, X. X.
8 Ordago 50, X. X.
9 Farman 49, J. M. Pena
10 Aix 49, C. Ferrarri
11 Pescador 48, P. Lencetti
12 Lengua Larga 48, X. X.
13 Gaditano 48, P. Ibarra
14 Susie 46, X. X.

Hipódromo de La Plata

Con un programa nutrido de inscripciones y por lo tanto lleno de interés, se anuncia para mañana una extraordinaria reunión matutina en este hipódromo:

Nuestros favoritos serán los siguientes:
Primera carrera **CALLECITA — Tía.**
Segunda carrera **BAREFOOT — Nogalito.**
Tercera carrera **DIASTASA — Corona.**
Cuarta carrera **GAVOTA — Tarascón.**
Quinta carrera **LA TINTA — Amel.**
Sexta carrera **CONDENADOR — Bienvenida IV.**
Séptima carrera **APOGEO — Alaska.**

Primera carrera — Premio Fabricia 1.500 metros
1 Avichucha 55, A. Falcetti.
2 Cautela 55, S. Guastavino.
3 Tía 55, C. Capra.
4 Icatú 55, J. J. Dolan.
5 Wike Girl 55, P. Orcajada.
6 Callecita 55, T. Fernández.
7 Dinga 55, X. X.
8 (Conversadora 55, X. X.
9 (La Llorona 55, J. F. Goyenechea.
10 Tita 55, O. González.
11 Arica 55, J. Alonso.
12 Orangine 55, X. X.
13 Paints Well 55, dudosa.

Segunda carrera — Premio Facendeira: 1.200 metros
1 Alma Tadema 55, S. Guastavino.
2 Barefoot 55, X. X.
3 El Pesao 55, J. B. Cabrera.
4 Viborón 55, A. Falcetti.
5 Dos Horacios 55, P. Orcajada.
6 Nogalito 55, E. Díaz (a.).
7 Lapidary 55, J. J. Dolan.
8 Zircón 55, E. Guzmán (a.).

Tercera carrera — Premio Facon-grande: 1.000 metros
1 Bleriot 54, N. López.
2 Robespierre 54, P. Orcajada.
3 (Náutico 54, T. Fernández.
4 (Provincianita 52, X. X.
5 Corona 52, M. Vignatti.
6 Diastasa 52, J. F. Goyeneche.
7 Alfrida 53, X. X.
8 Nianza 52, A. Falcetti.
9 España 52, J. Alonso.
10 Nice 52, J. J. Dolan.

Cuarta carrera — Premio Factor 1.200 metros
1 Alfiler II 55, X. X.
2 Negrito 55, A. Musel (a.).
3 Tarascón 55, J. R. Cabrera.
4 Pelandrún 55, O. González.
5 Triunviro 55, X. X.
6 San Guillermo 55, C. Capra.
7 Sondal 55, T. Fernández.
8 Ney 55, X. X.
9 Tablón 55, P. Orcajada.
10 Polaina 53, N. López.
11 (La Querencia 53, A. Falcetti.
12 (Ña Toribia 53, J. F. Goyenechea.
13 Suerte Clavada 53, dudosa.
14 Oblicua 53, J. J. Dolan.
15 Callecita 53, no corre.
15 Atala 53, S. Guastavino.
17 Flamante 53, X. X.
18 Mecha 53, J. Alonso.
19 La Langosta 53, M. Romero.
20 Emprimar 53, R. Rodríguez.
21 Gavota 53, M. Vignatti.
22 Esmirna 53, J. Ger.

Quinta carrera — Premio Facultad 1.400 metros
1 (Nervo 57, R. Rodríguez.
2 (My Bride 43, X. X.
3 Armel 56, N. López.
4 Open Eyes 55, E. Díaz (a.).
5 Enamorada 53, M. Vignatti.
6 Mapamundi 53, J. P. Cabrera.
7 El Regente 52, O. González.
8 Pial de Volcao 50, J. J. Dolan.
9 Giselle 49, J. F. Goyenechea.
10 Rebenque 49, A. C. Triani.
11 La Tinta 48, X. X.
12 Wrangel 46, J. Alonso.

Sexta carrera — Premio Faja 1.700 metros
1 Condenador 56, E. Díaz (a.).
2 Wrangel 55. P. Orcajada.
3 Bienvenida IV 54, A. Falcetti.
4 Dantoncito 54, M. Romero,
6 Mummie 53, X. X.
6 Choclo 53, dudoso.
7 Polipí 53, J. J. Dolan.
8 Foguito 53, M. Vignatti.
9 My Bride 52, R. Rodríguez.
10 Payanca 52, A. C. Triani.
11 Brillantina 51, J. F. Goyenechea.
12 Suerte Clavada 50, J. R. Cabrera.
13 Boladita 50, O. Raymundo.
14 Anilina 50, J. Alonso.

Séptima carrera — Premio Falaris 2.000 metros
1 Apogeo 55, J. F. Goyenechea.
2 Cantador 54, J. J. Dolan.
3 Nervo 53, R. Rodríguez.
4 Quijote 53, A. Falcetti.
5 Merry Andrew 52, E. Díaz (a.).
6 Motín 50, E. Guzmán (a.).
7 Alaska 48, X. X.
8 Marol 47, ç. X.
9 Apolo 46, R. Pérez (a.).
10 Terrón 45, J. Alonso.

Hipódromo de Temperley

Promete resultar interesante la reunión de carreras que se efectuará mañana en el hipódromo de Temperley. Las inscripciones son de primer orden, como para que puedan presenciar los aficionados finales reñidos.

Hipódromo Independencia

Programa completo para la reunión de mañana.
Primera carrera, 1300 metros:— Blagueur 57 kilos, Batuval 57, Egoísmo 57, Decoy 57, Palón 57, Pas de Quoi 57, Auvernia 55, Pitiless 55, Billetuda 55, Chariot 54, Elegant 52.
Segunda carrera, 1000 metros:— Humo 54 kilos, Látigo 54, Garguero 54, El Pollo 54, Chatelet 54, Ojo Alegre 54, Bufanda 52, Cina 52, Al Pasar 52, Punta de Oro 52, Adrienne 52, Serranita 52, Bolena 52.
Tercera carrera, 1.600 metros:— Ombucta 53 kilos, Gatuno 52, Cretino 52, Torquemada 52.
Cuarta carrera, 1.900 metros:— Just in Time 51 kilos, Mi Alma 48, Estigia 45, Kábila 44, Oferta 41.
Quinta carrera, 1.100 metros:— Pagoda 52 kilos, Viejo Verde 54, Cinco y Cinco 54, Cina 52, Bellaco 54, Ramadán 54, Avalanche 52, Punta de Oro 52, El Pollo 54, Bacchanale 52, Tejón 54.
Sexta carrera, 1.200 metros:— Damasco 58 kilos, Guante Blanco 56, Narración 52, Pinturero 50, Taimada 49, Olia 48, Araca 47, Entreverada 40.
Séptima carrera, 2.200 metros:— Lutón 59 kilos, Telilla 57, Bugler 51, Piocha 40.

Hipódromo de Maroñas

PRIMERA CARRERA
Premio Sunny (1918) — 1400 metros
1 Micrón 55, A. Batista.
2 Agapito 55, F. A. Gómez.
3 Alf 55|54, E. A. Díaz.
4 Disimulo 55, J. R. Montero.
5 Picctón 55, A. Pérez.
6 Rocambole 55, C. Ferragut.
7 Trébol Rojo 55, I. Camacho.
9 Zurda 53, X. X.
10 Perla White 53|49, P. J. Albarracín.
11 Guinda 53, H. P. Cía.
12 Febra 53, S. Batista.
13 Maris Stelia 53|49, E. Batista.

SEGUNDA CARRERA
Premio Remate — 2000 metros
1 Pleno 55, P. C. Moreno.
2 Clos du Roy 52, B. Gómez.
3 Yesquero 52, P. J. Albarracín.
4 Remero 51, M. Tapia.
5 Monsieur 51, no corre.
6 Black Fox 50, X. X.
7 Aguilucho 49, S. Batista.
8 Don Gregorio 49, S. Sosa.
9 Susana 48, A. Batista.
10 Hirondeau 47, P. Batista.
11 Charmer 46, E. Batista.
12 Incierto 46, J. Batista.
13 Moritz 45, X. X.

TERCERA CARRERA
Premio Pasteur (1919) — 1600 metros
1 (Gran Pashá 54|50, E. A. Díaz.
2 (Extravagante 42 M. Lenzina.
3 Pinzón 51, F. A. Gómez.
4 Villafranca 49, A. G. Borean.
5 (Nunca más 48, A. Batista.
6 (Lascano 42, no corre.
7 Dodge 48, P. Batista.
8 Andresito 48, no corre.
9 Buenda 46, X. X.
10 Ecuador 45|41, R. Rodríguez.
11 Panete 45, J. Batista.
12 La Niña 43, I. Rijo.
13 Pesterer 43|40, E. Batista.
14 Pepe 42, X. X.

CUARTA CARRERA
Premio Nácar (1923) — 2500 metros
1 (Taylor 60|56, P. J. Albarracín.
2 (Limestone 48|49, M. Tapia.
3 Envite 50, P. Batista.
4 Pripool 48, I. Rijo.
5 Mingón 47, P. C. Moreno.
6 Zorzal 43, M. Lenzina.
7 Pampero 40, E. Patista.

QUINTA CARRERA
Premio Lavalleja — 1200 metros
1 Salsipuedes 54, F. A. Gómez.
2 Carolus 54, A. G. Borean.
3 Lutín 54, P. Batista.

SEXTA CARRERA
Premio Ford (1920) — 1100 metros
1 Copín 54, A. Pérez.
2 Felicano 54, B. Gómez.
3 Alvear 54, M. Tapia.
4 La Nena 52, A. G. Bean.
5 Antena 52, S. Sosa.
6 Iberia 52, C. Ferragut.
7 La Rubiales 52, P. C. Moreno.
8 Cairina 52, no corre.
9 Pin Pon 52, J. Batista.
10 Ponola 52, A. Batista.
11 Nueva York 52, G. Ponciolo.
12 Zaeta 52, P. Batista.
13 Sardana 52, S. Batista.

SEPTIMA CARRERA
Premio Solitaria (1922) — 1400 metros
1 Passe par Tout 57, X. X.
2 Don Manuel 55, 51, P. J. Albarracín.
3 Rondeau 50, M. Tapia.
4 Oritorco 45, J. Batista.
5 Aster 42|40, R. Rodríguez.
6 Inocentón 41, X. X.
7 Indiada 40, E. Batista.
8 Banderilla 46, I. Rijo.
9 Gioconda 40, M. Lenzina.

OCTAVA CARRERA
Premio Whisper (1921) — 1900 metros
1 (Limestone 57, no corre.
2 (Susana 44, no corre.
3 Mingón 56, no corre.
4 Charlador 56, S. Batista.
5 Gondolero 55, J. R. Montero.
6 Lascano 54, M. Tapia.
7 Monna Vanna 50|46, R. Rodríguez.
8 Moncy 49, P. C. Moreno.
9 Monsieur 46, X. X.
10 Garrafal 46, X. X.
11 Andresito 45|41, E. Batista.
12 Claudio 45, X. X.
13 Chusca 45, X. X.
14 Ural 43|45, J. Batista.

MARITIMAS

TRANSPORTE DE CORRESPONDENCIA
Se distribuirá:
Hoy, de Europa y Brasil, en el Andes, con fechas hasta el 10 de marzo.
—Mañana, de Europa y Brasil, en el Giulio Cesare, con fechas hasta el 16 de marzo.
—Mañana, de Gran Bretaña, en el Duquesa, con fechas hasta el 8 de marzo.
—Mañana, de Europ ay Brasil, en el Alcina, con fechas hasta el 13 de marzo.
—El 10, de abril, de Europa y Brasil, en el Demerara, con fechas hasta el 13 de marzo.
—El 10, de Norte América y Brasil, en el Western World, con fechas hasta el 15 de marzo.
—El 3, de Europa y Brasil, en el Bayern, con fechas hasta el 12 de marzo.
—El 4, de Europa y Brasil, en el Werra, con fechas hasta el 14 de marzo.
—El 4, de Europa y Brasil, en el Flandria, con fechas hasta el 17 de marzo.
—El 6, de Europa y Brasil, en el Highland Laddie, con fechas hasta el 16 de marzo.
—El 7, de Gran Bretaña, en el Paraguayo, con fechas hasta el 15 de marzo.
—El 7, de Europa y Brasil, en el Eubée, con fechas hasta el 16 de marzo.
—El 7, de Europa y Brasil, en el Regina d'Italia, con fechas hasta el 15 de marzo.
—El 8, de Gra nBretaña, en el Baronesa, con fechas hasta el 17 de marzo.
Se despachará—
—Mañana, a las 13, en el José Menéndez, para Punta Arenas, sin alcance.
—Mañana, a las 13, en el Formosa, para Brasil y Europa, con alcance hasta las 19.
—El 2 de abril, en el Sierra Nevada, para Brasil y Europa, con alcance hasta las 19.
—El 2, a las 13, en el Lutetia, para Brasil y Europa, con alcance en el puerto hasta las 14.45.
—El 3, a las 8, en el Giulio Cesare, para Brasil y Europa, con alcance en el puerto hasta las 10.45.
—El 3, a las 19, en el Uruguayo, para Gran Bretaña, sin alcance.
—El 3, a las 13, en el Andes, para Brasil y Europa, con alcance hasta las 19.
—El 4, a las 12, en el Balmes, para Brasil y Europa, con alcance hasta las 19.
—El 4, a las 11, en el Highland Glen, para Gran Bretaña, con alcance hasta las 19.
—El 6, a las 13, en el Lipari, para Brasil y Europa, con alcance hasta las 1[illegible].
—El 7, a las 8, en el Cesare Battisti, para Brasil y Europa, con alcance hasta las 19.
—El 7, a las 13, en el Comodoro Rivadavia, para Punta Arenas, sin alcance.
—El 9, a las 19, en el Duquesa, para Gran Bretaña, sin alcance.
—El 10, a las 13, en el Alsina, para Brasil y Europa, con alcance en el puerto hasta las 9.15.
—El 10, a las 8, en el Antonio Delfino, para Brasil y Europa, con alcance en el puerto hasta las 9.45.
—El 10, a las 13, en el Western World, para Brasil, Japón, Centro y Norte América, con alcance hasta las 19.
—El 10, a las 8, en el Reina Victoria Eugenia, para Brasil y Canarias y Europa, con alcance en el puerto hasta las 9 y 45.

MOVIMIENTO DEL PUERTO DE LA CAPITAL
Entradas:
Transporte nacional "Santa Cruz", de Rosario, en la dársena Sud, vacío.
Salidas:
Vapores italianos "Tomaso di Savoia" y "Duca d'Aosta", de la dársena Norte, para Génova, con pasajeros y carga general.
Vapor inglés Sutherland Grange, del Riachuelo para La Plata, a completar su cargamento.
Vapor nacional "Madryn", de la dársena Sud, para Comodor Rivadavia, con carga.
Vapor nacional "Astra", de la dársena Sud, para Campana, a cargar.

VAPORES ESPERADOS
Hoy:
Inglés Westhope, de San Nicolás, en el dique A, a completar su carga.
Inglés Andes, a las 21, de Southampton, con 349 pasajeros y carga general, en la Dársena Norte.
Nacional Danville, de Comodoro Rivadavia, con carga, en la dársena Sur.
Inglés Swinburne, de Liverpool, con carga, en el dique 1.
Inglés Ben Nevis, de Montevideo, en el dock Sur, a cargar.
Mañana:
Italiano Giulio Cesare, de Génova, con 1333 pasajeros y carga general, en la dársena Norte.
Francés Alsina, de Génova y Marsella, con 230 pasajeros y carga general, en la dársena Norte.

VAPORES A SALIR
Hoy:
Inglés Thorpe Grange, de la Dársena Norte, para Punta Arenas, en lastre.
Inglés Janeta de la dársena Norte para Glasgow, con carga.
Belga Anvers, del dique 3, para Amberes, con carga.
Inglés Sutherland Grange, del Riachuelo, para La Plata, a completar su carga.
Holandés Thuban, del Riachuelo, para Rosario, a cargar.
Español Altonazar Mendi, de la dársena Norte, para Hamburgo, con carga.
Inglés Hindustan, del dique A, para Nueva York, con carga.
Mañana:
Argentino José Menéndez, a las 15 de la dársena Sur, para Punta Arenas y escalas, con pasajeros y carga.
Francés Formosa, a las 16, de la dársena Norte, para Génova y Marsella, con pasajeros y carga.

NAVEGACION FLUVIAL
Vapores a salir hoy:
Para Montevideo, el Ciudad de Montevideo, a las 21 y el General Artigas, a las 22 horas.
Vapores esperados mañana:
De Montevideo, el "Ciudad de Buenos Aires".
Vapores a salir mañana:
Para el Salto y escalas, el París, a las 11.
Para Asunción, el Washington, a las 10.
Para Montevideo, el ciudad de Buenos Aires, a las 22 horas.

PUERTO DE LA PLATA
Entradas:
Vapor brasileño Sergipe, de la rada, a descargar.
Vapores inglés El Uruguayo y francés Ceylán, de Buenos Aires, a completar sus cargas.
Salida:
Paquete inglés Desna, para Liverpool, con pasajeros y carga general.
A salir el 10. de abril:
Vapor inglés El Uruguayo, para Liverpool, con carga.

LINEAS DE LA COSTA SUR
Movimiento de vapores
—Americano: en Buenos Aires.
—Argentino: saldrá de ésta para Comodoro Rivadavia el 2 de abril.
—Asturiano: salió de ésta para Punta Arenas el 14 de marzo; zarpó de San Julián el 21 de marzo.
—Atlántico: salió de ésta para Comodoro Rivadavia el 22 de marzo.
—Buenos Aires: salió de ésta para Ushuaia el 22 de marzo. Zarpó de C. Rivadavia el 27 de marzo.
—Comodoro Rivadavia: saldrá de ésta para Punta Arenas el 7 de abril.
—José Menéndez: saldrá de ésta para Punta Arenas el 30 de marzo.
—Madryn: salió de ésta para Comodoro Rivadavia el 29 de marzo.
—Presidente Quintana: saldrá de Buenos Aires para San Antonio Oeste y Puerto Madryn el 4 de abril.

SITUACION ACTUAL DE LOS VAPORES DE PASAJEROS RELACIONADOS CON NUESTRO PUERTO
—Almanzora: salió de Buenos Aires para Southampton el 13 de marzo; zarpó de Pernambuco el 22 de marzo.
—Alsina: salió de Génova para Buenos... zarpó de Santos el 27 de marzo.
—American Legion: salió de ésta para Nueva York el 13 de marzo; zarpó de Río de Janeiro el 19 de marzo.
—Andes: saldrá de ésta para Southampton, el 3 de abril.
Santos el 26 de marzo.
—Antonio Delfino: saldrá de ésta para Hamburgo el 10 de abril.
—Araguaya: salió de Southampton para ésta el 23 de febrero.
—Argentino: en Trieste.
—Arlanza: salió de Southampton para Buenos Aires el 21 de marzo; zarpó de Lisboa el 25 de marzo.
—Atlanta: salió de ésta para Trieste el 15 de marzo.
—Aurigny: salió de Buenos Aires para El Havre el 2 de marzo; zarpó de Dakar el 23 de marzo.
—Avon: saldrá de Southampton para ésta el 4 de abril.
—Baden: saldrá de Buenos Aires para Hamburgo el 3 de abril.
—Balmes: saldrá de ésta para Barcelona el 4 de abril.
—Bayern: salió de Hamburgo para ésta el 8 de marzo; hizo escala en Río de Janeiro el 29 de marzo.
—Francesca: salió de Trieste para ésta el 17 de marzo.
17 de marzo.
—Belvedere: saldrá de Trieste para B. Aires el 29 de marzo.
—Belle Isle: en Hamburgo.
—Cap Norte: salió de Hambrgo para ésta el 27 de marzo.
—Cap Polonio: salió de ésta para Hamburgo el 27 de marzo.
—Catalina: en Barcelona.
—Cesare Battisti: saldrá de ésta para Génova el 7 de abril.
—Ceylán: en viaje para ésta; hizo escala en Río de Janeiro el 14 de marzo.
—Conte Verde: en Génova.
—Crefeld: salió de ésta para Bremen el 19 de marzo; zarpó de Río de Janeiro el 25 de marzo.
—Darro: saldrá de Liverpool para ésta el 5 de abril.
—Demerara: salió de Liverpool para B. Aires el 8 de marzo; zarpó de Río de Janeiro el 27 de marzo; de Santos el 28 de marzo.
—Deseado: salió de La Plata para Liverpool el 14 de marzo; zarpó de Río de Janeiro el 20 de marzo.
—Desirade: salió de La Plata para Hamburgo el 14 de marzo; zarpó de Río de Janeiro el 20 de marzo.
—Desna: salió de La Plata para Liverpool el 28 de marzo.
—Duca D'Aosta: salió de ésta para Génova el 29 de marzo.
—Duca degli Abruzzi: saldrá de Génova para ésta el [illegible] de abril.
—Eubée: salió de Lisboa para ésta el 17 de marzo; zarpó de Dakar el 22 de marzo.
—Europa: salió de ésta para Génova el 25 de marzo.
—España: salió de ésta para Hamburgo el 20 de marzo.
—Flandria: salió de Amsterdam para ésta el 12 de marzo; zarpó de Bahía el 25 de marzo.
—Francesca: salió de Trieste para ésta el 12 de marzo.
—Formosa: saldrá de ésta para Marsella el [illegible] de marzo.
—Formose: salió de Montevideo para Burdeos el 29 de febrero; zarpó de La Rochelle el 19 de marzo.
—Galicia: saldrá de Hamburgo para ésta el 29 de marzo.
—Garibaldi: salió de Buenos Aires para Génova el 23 de febrero; pasó Tenerife el 12 de marzo.
—Gelria: saldrá de Amsterdam para ésta el 2 de abril.
—General Belgrano: saldrá de ésta para Hamburgo el 15 de marzo.
—General San Martín: saldrá de Hamburgo para ésta el 10. de abril.
—Giuseppe Verdi: en Génova.
—Giulio Cesare: salió de Génova para ésta el 13 de marzo; zarpó de Río de Janeiro el 27 de marzo.
—Gotha: salió de Bremen para ésta el 22 de marzo; zarpó de Vigo el 27 de marzo.
—Highland Glen: saldrá de La Plata para Londres el 4 de abril.
—Highland Laddie: salió de Londres para ésta el 13 de marzo.
—Highland Loch: salió de Londres para ésta el 27 de marzo.
—Highland Pride: saldrá de Londres para ésta el 10 de abril.
—Highland Rover: saldrá de La Plata para Londres el 21 de marzo.
—Holm: en Hamburgo.
—Infanta Isabel de Borbón: saldrá de Barcelona para ésta el 4 de abril.
—Indiana: en Génova.
—Koeln: salió de ésta para Bremen el 5 de marzo; pasó por Lisboa el 24 de marzo.
—La Coruña: salió de Hamburgo para ésta el 13 de marzo; zarpó de Vigo el 19 de marzo.
—Lipari: saldrá de La Plata para Hamburgo el 6 de abril.
—Lutetia: saldrá de ésta para Burdeos el 2 de abril.
—Massilia: saldrá de Burdeos para ésta el 5 de abril.
—Meduana: saldrá de ésta para Burdeos el 4 de abril.
—Mendoza: en Marsella.
—Mosella: salió de Burdeos para ésta el 21 de marzo; zarpó de Lisboa el 27 de marzo.
—Napoli: salió de ésta para Génova el 25 de enero.
—Nazario Sauro: salió de ésta para Génova el 21 de marzo. Zarpó de Río de Janeiro el 26 de marzo.
—Orania: salió de ésta para Amsterdam el 21 de marzo; zarpó de Pernambuco, el 29 de marzo.
—Oropesa: saldrá de Liverpool para Montevideo y Valparaíso el 10 de abril.
—Ouessant: salió de La Plata para Hamburgo el 24 de marzo.
—Palermo: en Génova.
—Pan América: salió de Buenos Aires para Nueva York el 27 de marzo.
—Pincio: salió de Marsella para ésta el 20 de marzo.
—Plata: salió de ésta para Marsella el 14 de marzo.
—Principe di Udine: salió de Génova para ésta el 25 de marzo.
—Principessa Maffalda: salió de Génova para ésta el 25 de marzo.
—Re d'Italia: saldrá de Génova para ésta el 4 de abril.
—Reina Victoria Eugenia: saldrá de Buenos Aires para Barcelona, el 10 de abril.
—Re Vittorio: salió de Génova para ésta el 29 de febrero.
—Regina d'Italia: salió de Génova para ésta el 15 de marzo.
—Seydlitz: salió de ésta para Bremen el 26 de marzo.
—Rugia: salió de ésta para Hamburgo el 18 de marzo.
—Sierra Córdoba: saldrá de Bremen para ésta el 5 de abril.
—Sierra Nevada: saldrá de ésta para Bremen el 2 de abril.
—Sierra Ventana: salió de ésta para Bremen el 12 de marzo; zarpó de Pernambuco el 21 de marzo.
—Sofía: salió de ésta para Trieste el 16 de febrero; zarpó de Las Palmas el 9 de marzo.
—Southern Cross: salió de Nueva York para ésta el 29 de marzo.
—Taormina: salió de Génova para ésta el 20 de marzo.
—Teutonia: salió de Buenos Aires para Hamburgo el 12 de marzo.
—Tomaso di Savoia: salió de ésta para Génova el 29 de marzo.
—Valdivia: salió de ésta para Marsella el 20 de marzo.
—Vandyck: salió de Nueva York para ésta el 22 de marzo.
—Vauban: en Nueva York.
—Vestris: salió de ésta para Nueva York el 17 de marzo.
—Vigo: saldrá de Hamburgo para ésta el 3 de abril.
—Villagarcía: salió de Buenos Aires para Hamburgo el 3 de marzo; pasó Tenerife el 26 de marzo.
—Voltaire: salió de ésta para Nueva York el 25 de marzo.
—Werra: salió de Bremen para ésta el 8 de marzo; zarpó de Funchal (Madeira) el 17 de marzo.
—Weser: salió de Bremen para ésta el 29 de marzo.
—Western World: salió de Nueva York para ésta el 15 de marzo; hizo escala en Río de Janeiro el 28 de marzo.
—Wurtemberg: en Hamburgo.
—Yorck: en Bremen.
—Zeelandia: en Amsterdam.

ESPECTACULOS PUBLICOS

TEATROS

COLON — Temporada oficial 1924.— Maestros directores: G. Marinuzzi, E. W. Korngold, E. Cooper, V. Bellezza, A. Toni y G. Santini. Figurando en el elenco Gilda Dalla Rizza, Nina Koshetz, María Zamboni, Estefanía Dandolo, Gabriela Besanzoni, Eugenia Jabovich, Luisa Bertana, Ana Gramegna, Miguel Fleta, Julio Crimi, Luis Minghetti, Segismundo Zalevsky, José Segura Tallien, Víctor Damiani, Julio Cirino, Kapiton Zaprojetz, Paul Payan, Miguel Fiore, Gino Devecchi, Atilio Muzio y otros elementos de valía.
Queda abierto el abono a 30 funciones nocturnas y a 10 matinées de domingos y días festivos.
Inauguración de la temporada, el 17 de mayo. Segundo espectáculo. Gran compañía de bailes rusos Pavley-Oukrainsky.
ODEON — Compañía argentina Camila Quiroga. — Hoy, a las 17: Aurora boreal; a las 21.15: La grieta.
COLISEO — Temporada lírica italiana. Maestro director, Arturo De Angelis. — Hoy, a las 21: Il trovatore.
CERVANTES — Compañía oficial del Teatro Español de Madrid. Teatro clásico, romántico y contemporáneo, comedias de magia. — Hoy, a las 21.15: Reinar después de morir.
SMART — Corrientes 1283. — Compañía argentina Blanca Podestá. — Hoy, a las 21.15: Un Aviso Original; a las 18: M'Hijo el dotor.
MARCONI — Compañía argentina de dramas y comedias Angelina Pagano. — Hoy, a las 17.30: La conquista. A las 21.30: La hermana terca.
OPERA — Corrientes 860. — Empresa Lombart y Cía. — Gran compañía italiana de operetas de Clara Weis. — Hoy, a las 21: Una notte di danze.
NUEVO — Corrientes 1530. — Compañía argentina de comedias Roberto Casaux. — Hoy, a las 21.15: ¡No quiero casarme!; La casa de Don Patricio.
ARGENTINO — Compañía cómica argentina Florencio Parravicini. — Martes 1o. de abril, inauguración de la temporada con el estreno de: ...Ni Deuda Que no se Pague.
VICTORIA — Compañía española de zarzuelas. Dirección Amadeo Vives. — Hoy, a las 21.15: debuto del primer tenor Jorge Ponte: Doña Francisquita.
NACIONAL — Corrientes 960 — Compañía de sainetes, comedias y dramas. Director: P. E. Carcavallo. — Hoy, a las 18, a las 21 y a las 23.15: El Bolonazo. A las 22.15: La Cruz de Palo.
APOLO — Compañía nacional de comedias y sainetes Leopoldo Simari. — Hoy, a las 18, a las 21 y a las 23: Antonio Mio... A las 22.15: El Camote.
SARMIENTO — Compañía de sainetes y comedias César Ratti. — Hoy, a las 18.15, a las 21 y a las 23.15: Esto lo Arreglo Yo... A las 22: Fascismo Casero.
PORTEÑO — Corrientes 846. — Compañía nacional de revistas y piezas de gran espectáculo. Dirección M. Romero. — Hoy, a las 18.15, a las 21 y a las 23.15: ¡Aprovechen la bolada! A las 22.15: ¡No arrebaten que hay pa Todos!
MAIPO — Esmeralda 443.—Compañía Dealessi-Morganti. — Hoy, a las 18.15, 21 y 23.15: ¡Ya cayó el chivo en el lazo!; A las 22.15: El dueño del mundo.
LICEO — Rivadavia esq. Paraná. — Compañía argentina Luis Arata. — Hoy, a las 17.30: Mamá Clara; a las 21.15: Nolstri zeneixi semmo cosei... ¡Nosotros los genoveses somos así!
BUENOS AIRES — Compañía de comedias y sainetes y revistas Muiño Alippi.— Hoy, a las 18, a las 21 y a las 23.15: París que llega; a las 22.15: Pepita de oro.
AVENIDA — Gran compañía dramática española Enrique Borrás. — Hoy, a las 17.30: El cardenal; a las 21.30: El alcalde de Zalamea.
COMEDIA — Compañía española de revistas, comedias y zarzuelas. — Hoy, a las 17 y a las 22: Es mucho Madrid; a las 18, 21 y 23: Las vírgenes eternas.
MAYO — Compañía cómica española Julio Sanjuán. — Hoy, a las 18: El burlador de Medina; a las 21.15: Los conejos; a las 23.15: El burlador de Medina.
IDEAL — Paraná 426. — Compañía nacional de revistas, comedias y sainetes Felipe Panigazzi. Próximamente debut.
TEATRO DE VERANO. — Compañía italiana Nunziata. — Hoy, a las 18: La contessa Orlando; a las 21: Una serpe velenosa y sección varietés.
BELISARIO ROLDAN. — Compañía nacional de sainetes y revistas. Hoy, a las 18.15: Molinos de viento; a las 21: Sangre virgen, estreno; Los guapos.

CIRCOS Y VARIEDADES

CASINO — Gran compañía de atracciones y variedades. — Hoy, a las 15 gran matinée con todos los nuevos debutos — A las 21, éxito de Willy-Mauss en la sensacional rueda del diablo; Paktons, conjunto de equilibristas fantásticos.
PARQUE JAPONES — L. N. Alem y Callao. — Hoy, desde las 20.30: Exito del teatro romano, teatro de pulgas, conciertos y otros atractivos.
FLORIDA — Galería Güemes. — Hoy, tarde y noche: gran éxito de la troupe de variedades: Nelly Flor, vedette parisina, Les Omero en sus juegos olímpicos.
PISCINA LAS ROSAS — Avenida Alvear y Bustamante. — Gran pileta para señoras y caballeros. Abierta todos los días de mañana y de tarde. Entrada con baño y ropa, $ 1. Domingos, sábados y feriados: de mañana, 1 $; de tarde, 1.50.

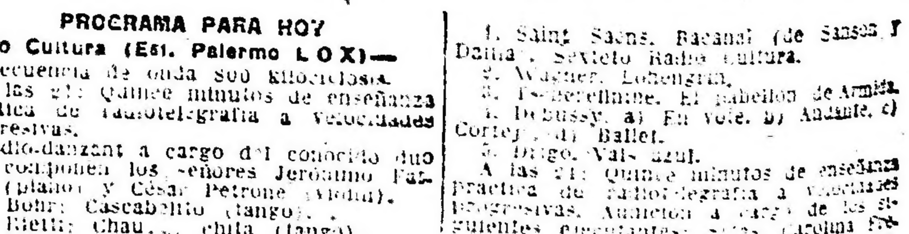

PROGRAMA PARA HOY
Radio Cultura (Est. Palermo L O X)—
Frecuencia de onda 800 kilociclosis.
A las 21: Quince minutos de enseñanza práctica de radiotelegrafía a velocidades progresivas.
Radio-danzant a cargo del conocido dúo que componen los señores Jerónimo Fattori (piano) y César Petrone (violín).
1. Bohr: Cascabelito (tango).
2. Rietti: Chau... chita (tango).
3. Valdez: Nerón (shimmy).
4. C. Petrone: Tirana (vals Boston).
5. C. Petrone: Ingenua (tango), solo por el autor (piano).
6. Cobián: Mujer (tango).
7. Pataro Conte: El mendigo (tango).
8. G. Fattori: Reproches (vals Boston).
9. C. Petrone: A... you nice [illegible] (shimmy).
10. Martínez Serrano: Mujer caprichosa (tango).
11. Mr. Gallagher and Mr. Shean (shim.)
12. Canvillas: Dawn (Aurora), shimmy.
13. Rietti: Shouting (shimmy).
14. D'Arienzo: Tu boquita (shimmy).
15. C. Petrone: Muñequita rubia (tango).
16. Sánchez: La femme plus jolie, sam.
17. Di Clemente: La cantinerita (tango).
18. F. Martino: Corazón de oro (tango).
19. La Valle: Pobre tucumanita, zamba.
20. Greco: Pobre madrecita (tango).
A las 22: Hora oficial.

PROGRAMA PARA MAÑANA
Radio Cultura (Est. Palermo L O X)—
Frecuencia de onda 800 kilociclosis.
A las 10: Audición a cargo del Sexteto Radio Cultura, que integran los profesores E. Melgar (piano), P. Napolitano y J. Buratore (violines), A. Schiuma (violoncelo), R. Spatola (clarinete) y M. Colanelli (contrabajo). Durante esta transmisión la señorita Lita Spena (piano), intercalará algunas piezas clásicas de su repertorio.
1. Saint Saens: Bacanal (de Sansón y Dalila), Sexteto Radio Cultura.
2. Wagner: Lohengrín.
3. [illegible]: El pabellón de Armida.
4. Debussy: a) En vote, b) Andante, c) Cortejo, d) Ballet.
5. Drigo: Vals azul.
A las 21: Quince minutos de enseñanza práctica de radiotelegrafía a velocidades progresivas. Audición a cargo de los siguientes ejecutantes: señoritas Carolina Fraga (piano); Elena Torres (soprano); señor Raúl Lascar (recitado); profesor León Vicente Gazcón (guitarra).
1. Rossini: Cujus animam (piano).
2. Llobet: Dos canciones populares catalanas (guitarra).
3. Ravestany: [illegible] A una dama argentina (recitado).
4. Schumann: Non Cedo no (soprano).
5. Sors: Minueto en do (guitarra).
6. Schumann: Sonata en sol menor, primer tiempo (piano).
7. J. de Maturana: El romance de la azucena (recitado).
8. Scarlatti (1659-1725): Son tutta duolo (soprano).
9. Albéniz: Canción triste en estilo ruso (guitarra) arreglo del ejecutante.
10. Sarasate: Aires gitanos (piano).
11. Tosti: Serenata (soprano).
12. X. X.: Sin pan (recitado).
13. Tárrega: Recuerdos de la Alhambra (guitarra).
14. Liszt: Vals impromptu (piano).
15. Aviles (A pedido): Los ojazos de mi negra (guitarra).
Los números de canto serán acompañados por el maestro E. Melgar.
A las 22: Hora oficial.

Radio Sud América (Est. L O Z)—
Onda 375 m. 800 kilociclosis.
Director artístico Miguel R. Deledicque.
No transmite.

Banco Hipotecario Nacional

25 DE MAYO 245, 203
PASEO LEANDRO N. ALEM 232, 240, 260
BUENOS AIRES
CIRCULACION AUTORIZADA POR LA LEY 11.259
$ 1.500.000.000
SITUACION AL 31 OCTUBRE 1923

Circulación		$ 279.396.100
Fondo de reserva:		
seguros	$ 242.660.344	
artículo 40	„ 37.265.512.609	
general	„ 63.751.388.848	$ 101.279.581.901
Cédulas en depósito gratuito y Caja de Ahorros		$ 288.282.650
Se paga por renta anual sobre la circulación		„ 58.634.029

Concede préstamos hipotecarios en cédulas sobre propiedades urbanas y rurales, para empleados nacionales con más de 10 años de servicios para edificación y para colonización, a 33 años de plazo.
Se ocupa de la compra y venta de cédulas hipotecarias, por cuenta de terceros.
Recibe en depósito gratuito las cédulas que emite, responsabilizándose de todo riesgo y remite el importe de la venta al lugar que indique el depositante, o procede de acuerdo con sus instrucciones, sin cobrar comisión alguna.

LAS CEDULAS HIPOTECARIAS ARGENTINAS
ESTAN GARANTIDAS

1o. Por las propiedades gravadas en PRIMERA HIPOTECA a favor del Banco.
2o. Por las enormes reservas del Banco en efectivo.
3o. POR LA NACION (artículo 6o. de la Ley Orgánica).

Esta triple garantía le asegura un interés de 6 o/o anual

La renta de las cédulas Hipotecarias Argentinas NO ESTA GRAVADA POR IMPUESTO ALGUNO A LA RENTA de los valores mobiliarios. (Art. 46, inciso 18, apartado h).
La mejor inversión de capitales es: ADQUIRIR CEDULAS HIPOTECARIAS ARGENTINAS.

La tramitación de las solicitudes de préstamos en el Banco, como la de cualquier otro asunto relacionado con sus operaciones,
NO NECESITA LA INTERVENCION DE CORREDORES.

Banco Hipotecario Nacional

25 DE MAYO 245 Y 203 — BUENOS AIRES

CONDICIONES GENERALES DE LOS REMATES

1o.—Los remates están sujetos a la aprobación del Directorio, y se hacen por cuenta del deudor con sujeción a la ley No. 10676.
2o.—El comprador podrá continuar con la hipoteca que reconoce la propiedad, abonando la diferencia entre la deuda actual y el precio de compra.
3o.—Todo comprador abonará en efectivo, al firmar el boleto, el 5 o/o de seña y el 1 o/o de comisión.
4o.—Los títulos de propiedad pueden ser revisados en el archivo del Banco antes del remate.
5o.—Por mayores informes, ocúrrase a las oficinas del Banco.

MENDOZA

PROPIEDAD RURAL UBICADA EN EL DEPARTAMENTO DE TUNUYAN, dividida en dos fracciones por la línea del F. C. G. O. A.; en su sucursal Mendoza, el día 11 de Abril, a horas 14; con superficie de 310 hectáreas 8.633,66 m. c., lindando: al N., D. Argumedo y S. Medina calle de por medio; al S., Elías Videla; al E., calle pública frente a Elías Villanueva; al O., Juan Parejas y Santiago Medina. Contiene alfalfares y casa de familia. Tiene derecho definitivo de agua para toda su extensión por el arroyo Grande.
No. Ho. 923|33383, Serie L. Base, pesos 79.800. Hipoteca, $ 75.000. Deuda actual, $ 57.159.
LA EPOCA, inic. 25|3|924.

CORDOBA

FINCA ADECUADA PARA CASA-QUINTA con todo lo edificado, clavado y plantado, ubicada en Villa Rivera Indarte, en suburbios NO. de la ciudad de Córdoba; en su sucursal Córdoba, el día 8 DE ABRIL, a horas 14; con superficie de 7 hectáreas, 6.307 m. c., lindando: al N., con el Dr. Juan Carlos Pitt; al E., con el F.C. Argentino del Norte; al S., con el Dr. José del Viso, y al O., con el río Primero. Base de venta, $ 15.000 m|n.
El comprador abonará el 20 o|o del precio de compra al contado, en efectivo, y el 80 o|o restante en hipoteca, con garantía de la misma propiedad, con interés del 6o|o y amortización anual acumulativa del 1 o|o, pagaderos por semestres adelantados. — No. Ho. 268|13420, 6 o|o.
LA EPOCA, inic. 22|3|924.

de JUAN JOSE FRUGONI

Lucha en el Parlamento

(Edición de 10 cuadernos)

EN ESTA SEMANA APARECERA EL PRIMER CUADERNO

PRECIO: 0.20 — Para franqueo 0.05

Pedidos a esta Administración

Renovación de suscripciones

Solicítase a los señores suscriptores de la capital e interior la renovación de sus suscripciones correspondientes al primer trimestre del año en curso, a fin de evitar interrupciones en el envío del diario.

Los pagos deben hacerse por giro postal o bancario, a nombre de

Marzo de 1924. — EL ADMINISTRADOR.

Es necesario emplear métodos
científicos de cultivo

de acuerdo con la naturaleza de las tierras, ya se trate de zonas lluviosas, de secano o de regadío.

CON EL MISMO TRABAJO SE OBTENDRA UNA PRODUCCION MAYOR, DE MEJOR CLASE, Y, POR LO TANTO, DE MAYOR PRECIO

EL FERROCARRIL DEL SUD cuenta con personal competente para evacuar toda consulta que le sea formulada sobre asuntos agropecuarios.

Soliciten los folletos publicados por esta Empresa, que se remiten GRATUITAMENTE a los agricultores, chacareros, etc. radicados en nuestra línea.

Dirijirse al Jefe del Departamento Comercial del F. C. Sud, Plaza Constitución. Buenos Aires

LA ADMINISTRACION

LICITACIONES

BANCO HIPOTECARIO NACIONAL

LICITACION

Llámase a licitación pública por el término de treinta días a contar desde la fecha, para presupuestar la parte correspondiente a "albañilería y afines" del edificio para la sucursal La Plata.
Los interesados podrán obtener los documentos de la licitación en la Dirección General de Construcciones del Banco, calle 25 de Mayo número 245, todos los días hábiles de 13 a 18 horas, y en la sucursal de La Plata, previo pago de la suma de cincuenta pesos moneda nacional.
Las propuestas se presentarán en sobre lacrado, en la gerencia de la Casa Matriz hasta el día anterior al plazo de la licitción, o en la sucursal La Plata tres días antes del fijado para la misma. Todas las propuestas se abrirán en Casa Matriz ante escribano del Banco, en acto público el día 21 de abril del corriente a las 15 horas.
Buenos Aires, marzo de 1924.
Gerente General.
19|460. v. Abril 19.

Hospicio de las Mercedes

Llámase a licitación pública para la provisión de artículos de ropería, sastrería y colchonería, destinados al consumo del Hospicio de las Mercedes.
La licitación tendrá lugar en este establecimiento el día 23 de abril de 1924, a las 14 horas, de acuerdo con el pliego de condiciones existente en el mismo, el que se encuentra a disposición de los interesados en la secretaría de dicho Hospicio. —Buenos Aires, marzo 31 de 1924. — El Director.
19|463 v. 39 marzo

Intendencia Municipal de la Capital

Licitación para la construcción de adoquinado

Llámase a licitación pública para el día 2 de abril próximo a las 14 horas, para la construcción del adoquinado de granito con base de hormigón de cal de la Avenida Olivera desde Rivadavia a Avenida Alberti, de acuerdo con el pliego de condiciones que los interesados pueden consultar en la Oficina de Licitaciones, Avenida de Mayo 525, 1er. piso. Buenos Aires, marzo 25 de 1924. — El Secretario.
19|472 v. abril 2.

PROVINCIA DE BUENOS AIRES

MINISTERIO DE OBRAS PUBLICAS DE LA PROVINCIA DE BUENOS AIRES

Dirección de Agricultura, Ganadería e Industria — Escuela Agrícola y Chacra Experimental de Patagones

LICITACION

Llámase a licitación pública por el término de quince (15) días para la adquisición de muebles, útiles, material de enseñanza, etc., para la instalación de la Escuela Agrícola, de acuerdo con los pliegos de bases y condiciones que se hallan a disposición de los interesados en la Dirección de Agricultura, Ganadería e Industria, calle 50 núm. 553, La Plata, todos los días hábiles durante las horas de oficina. Las propuestas se abrirán el día quince de abril, a las catorce horas, en el despacho del director de Agricultura, Ganadería e Industria y en presencia de los interesados que concurran al acto.
Patagones, marzo 25 de 1924.
José J. Vidal
Director
19|485 v. abril 11

MINISTERIO DE OBRAS PUBLICAS DE LA PROVINCIA DE BUENOS AIRES

DIRECCION GENERAL

División de Arquitectura y Construcción de Edificios

Llámase nuevamente a licitación pública por el término de quince días para las obras de reparaciones a ejecutarse en el edificio que ocupa la escuela núm. 12 de Pergamino.
El presupuesto y pliego de bases y condiciones estarán a disposición de los interesados en la División de Arquitectura, calle 7 núm. 1175, de esta ciudad — todos los días hábiles durante las horas de oficina.
Las propuestas se abrirán el día diez de abril próximo, a las quince horas, en el despacho del Director de Arquitectura y en presencia de los interesados que deseen concurrir al acto.
La Plata, marzo 20 de 1924.
Aníbal R. Giráldez.
Secretario General.
19|467 v. abril 5.

MINISTERIO DE OBRAS PUBLICAS DE LA PROVINCIA DE BUENOS AIRES

DIRECCION GENERAL

División de Arquitectura y Construcción de Edificios

Llámase a licitación pública por el término de veinte días para las obras de construcción de cinco villas en los terrenos de Abasto, destinados al Asilo del Patronato de Menores, las instalaciones eléctricas y obras sanitarias respectivas.
Los presupuestos y pliegos de bases y condiciones se hallan a disposición de los interesados, en la Dirección de Arquitectura y Construcción de Edificios, calle 7 número 1175, de esta ciudad, todos los días hábiles, durante las horas de oficina.
Las propuestas se abrirán el día catorce de abril próximo, a las catorce horas, en el despacho del director de arquitectura y en presencia de los interesados que concurran.
La Plata, marzo 17 de 1924.
(Firmado) Aníbal E. Giraldez.
Secretario General.
19|461. v. Abril 7.

POLICIA DE LA PROVINCIA DE BUENOS AIRES

LICITACION

Llámase a licitación pública por el término de 15 días para la provisión de útiles de escritorio, limpieza, imprenta y encuadernación, con destino a las oficinas de este Departamento.
Las propuestas se abrirán el día 7 de abril, a las 15 horas, en la Contaduría de la Repartición, donde los interesados podrán consultar el pliego de bases y condiciones todos los días hábiles, de 12 a 18 horas.
La Plata, marzo 22 de 1924.
M. Campi,
Contador.
19|465 v. ab. 7

A base de alcohol carburado

LA MAS BRILLANTE Y ECONOMICA QUE SE CONOCE

80 modelos de lámparas de colgar, de pie y para fijar en la pared; :: :: ::

Se dan a prueba

Solicite Catálogos a la

Compañía Argentina de : Alumbrado a Alcohol :

Defensa 429 — Buenos Aires

EDICTOS JUDICIALES

Por disposición del señor juez de primera instancia en lo civil de la Capital de la República, doctor don J. Isaac Arriola, se cita y emplaza por el término de treinta días, a contar desde la primera publicación del presente, a todos los que se consideren con derecho a los bienes dejados por fallecimiento de don MARIANO PABLO y don CARLOS EMILIO LATORRE y GONZALEZ, ya sean como herederos o acreedores, para que dentro de dicho término comparezcan por ante su juzgado y secretaría del que subscribe, a deducir sus acciones en forma, bajo apercibimiento de lo que hubiere lugar por derecho. — Buenos Aires, febrero 26 de 1924. — Pedro Conde, secretario.
19|405 v. 20 marzo

Por disposición del señor juez de primera instancia en lo civil de la Capital de la República, Dr. don J. Isaac Arriola, se cita y emplaza por el término de treinta días, a contar desde la primera publicación del presente, a todos los que se consideren con derecho a los bienes dejados por fallecimiento de doña MARIA O MARIA LUCREZIA PAGANINI DE BARBIERI, ya sean como herederos o acreedores, para que dentro de dicho término comparezcan por ante su juzgado y secretaría del que suscribe, a deducir sus acciones en forma, bajo apercibimiento de lo que hubiere lugar por derecho. — Buenos Aires, febrero 29 de 1924. — Dr. Juan Carlos Fox, secretario.
19|415 v. 31 marzo

Por disposición del señor juez de primera instancia en lo civil de la Capital de la República, Dr. don J. Isaac Arriola, se cita y emplaza por el término de treinta días, a contar desde la primera publicación del presente, a todos los que se consideren con derecho a los bienes dejados por fallecimiento de don ALBERTO TENA, ya sean como herederos o acreedores, para que dentro de dicho término comparezcan por ante su juzgado y secretaría del que suscribe, a deducir sus acciones en forma, bajo apercibimiento de lo que hubiere lugar por derecho. — Buenos Aires, febrero 29 de 1924. — Dr. Juan Carlos Fox, secretario.
19|411 v. 31 marzo

Por disposición del señor juez de primera instancia en lo civil de la Capital Federal, doctor Gastón F. Tobal, se cita llama y emplaza por el término de treinta días, a contar desde la primera publicación del presente, a todos los que se consideren con derecho a los bienes dejados por fallecimiento de doña TELESFORA PACHETTI ya sean como herederos o acreedores, para que, dentro de dicho término comparezcan por ante su juzgado y secretaría del que subscribe a deducir sus acciones en forma, bajo apercibimiento de lo que hubiere lugar por derecho. — Buenos Aires, 14 de diciembre de 1923.—Ernesto G. Rom, secretario.
19|417 v. 10. abril

El señor juez de 1a. instancia en lo Civil de la Capital de la República, doctor don Martín Abelenda, ha dispuesto se cite, llame y emplace por el término de treinta días, contados desde la primera publicación del presente, a todos los que se consideren con derecho a los bienes dejados por doña ANA PIEDIMONTE o PIEDIMONTI de DI BIASI o de DI BIASI o BEASE, ya sean como herederos o acreedores, para que dentro de dicho término comparezcan a deducir sus acciones en forma, por ante su juzgado y secretaría del que suscribe, bajo apercibimiento de lo que hubiere lugar por derecho. — Buenos Aires, marzo 12 de 1923. — N. Paz, secretario.
19|477 v. abril 24.

El señor juez de 1a. instancia en lo Civil de la Capital de la República, doctor don Mariano de Vedia y Mitre, ha dispuesto se cite, llame y emplace por el término de treinta días, contados desde la primera publicación del presente, a todos los que se consideren con derecho a los bienes dejados por don AMADEO PABLO ESTEBAN CANALE, ya sean como herederos o acreedores, para que dentro de dicho término comparezcan a deducir sus acciones en forma, por ante su juzgado y secretaría del que subscribe, bajo apercibimiento de lo que hubiere lugar por derecho. — Buenos Aires, marzo 15 de 1924. — M. A. Goñi, secretario.
19|478 v. Ab. 24.

Por disposición del señor juez de 1a. instancia en lo civil doctor Marcos A. Figueroa, se llaman y emplazan a todos los que se consideren con derecho a los bienes quedados por fallecimiento de doña ANGELA MARIA LEPORE, ya sean como herederos o acreedores, para que en el término de treinta días, deduzcan su acción en forma por ante S. S. y secretaría a cargo del que suscribe; bajo apercibimiento de lo que hubiere lugar. — Buenos Aires, marzo 15 de 1924. — Doctor Augusto Rodríguez Larreta, secretario.
19|471 v. Abril 23.

Por disposición del señor juez de 1a. instancia en lo civil de la capital de la República, doctor don J. Isaac Arriola, se cita y emplaza por el término de treinta días, a contar desde la primera publicación del presente, a todos los que se consideren con derecho a los bienes dejados por fallecimiento de don FRANCISCO AMERI y MARIA SCHENONE de AMERI, ya sea como herederos o acreedores, para que dentro de dicho término, comparezcan por ante su juzgado y secretaría del que suscribe, a deducir sus acciones en forma, bajo apercibimiento de lo que hubiere lugar por derecho. — Buenos Aires, marzo 24 de 1924. — Dr. Juan Carlos Fox, secretario.
19|474 v. Abril 23.

El señor juez de 1a. Instancia en lo Civil de la Capital de la República, doctor don Martín Abelenda, ha dispuesto se cite, llame y emplace por el término de treinta días, contados desde la primera publicación del presente, a todos los que se consideren con derecho a los bienes dejados por doña ANA PIEDIMONTE o PIEDIMONTI de DI BIASI o DI BIASI o BEASE, ya sean como herederos o acreedores, para que dentro de dicho término comparezcan a deducir sus acciones en forma, por ante su juzgado y secretaría del que suscribe, bajo apercibimiento de lo que hubiere lugar por derecho. — Buenos Aires, marzo 12 de 1923. — N. Paz, secretario.
19|477 v. abril 24.

El señor juez de 1a. instancia en lo Civil de la Capital de la República, doctor don Mariano de Vedia y Mitre, ha dispuesto se cite, llame y emplace por el término de treinta días, contados desde la primera publicación del presente, a todos los que se consideren con derecho a los bienes dejados por don LORENZO HERNANDEZ, ya sean como herederos o acreedores, para que dentro de dicho término comparezcan a deducir sus acciones en forma por ante su juzgado y secretaría del que suscribe, bajo apercibimiento de lo que hubiere lugar por derecho. — Buenos Aires, marzo 15 de 1924. — Dr. Juan Carlos Fox, secretario.
19|411 v. 31 marzo

Por disposición del señor juez de primera instancia en lo civil de la Capital de la República, doctor Vedia y Mitre, ha dispuesto se cite, llame y emplace por el término de treinta días, contados desde la primera publicación del presente, a todos los que se consideren con derecho a los bienes dejados por don ENRIQUE VALLCANERAS, ya sea como herederos o acreedores, para que dentro de dicho término comparezcan a deducir sus acciones en forma, por ante su juzgado y secretaría del que suscribe, bajo apercibimiento de lo que hubiere lugar por derecho. — Buenos Aires, febrero 22 de 1924. — Doctor Carlos G. Marín, secretario.
19|435 v. 8 abril

El señor juez de 1a. instancia en lo civil de la Capital de la República, doctor don Martín Abelenda, ha dispuesto se cite, llame y emplace por el término de treinta días, contados desde la primera publicación del presente, a todos los que se consideren con derecho a los bienes dejados por don ENRIQUE VALLCANERAS, ya sea como herederos o acreedores, para que dentro de dicho término comparezcan a deducir sus acciones en forma, por ante su juzgado y secretaría del que suscribe, bajo apercibimiento de lo que hubiere lugar por derecho. — Buenos Aires, marzo 7 de 1924. — Dr. Manuel A. Martini, secretario.
19|453 v. 13 abril

Por disposición del señor juez de primera instancia en lo civil de la Capital de la República, doctor don J. Isaac Arriola, se cita y emplaza por el término de treinta días, a contar desde la primera publicación del presente, a todos los que se consideren con derecho a los bienes dejados por fallecimiento de doña ELVIRA ROSARIO ZUCAL DE MILANI, ya sea como herederos o acreedores, para que dentro de dicho término comparezcan por ante su juzgado y secretaría del que suscribe, a deducir sus acciones en forma, bajo apercibimiento de lo que hubiere lugar por derecho. — Buenos Aires, 26 de marzo de 1924. — Enrique A. Saguier, secretario.
19|454 v. 26 abr.

Por disposición del señor juez de primera instancia en lo civil de la Capital de la República doctor Martín Abelenda se hace saber por el término de ocho días a contar de la primera publicación del presente, que por ante su juzgado, secretaría del doctor Juan José Coronado se ha presentado doña María Riutort, solicitando el cambio de nombre y apellidado del menor Luis Félix Riutort por el de Luis Miguel Benovi. — Buenos Aires, marzo 27 de 1924. — Entre líneas - de - vale. — Napoleón Paz, secretario.
19|487 v. abril 5.

El señor juez de 1a. instancia en lo civil de la Capital de la República, doctor Vedia y Mitre ha dispuesto se cite, llame y emplace por el término de treinta días, contados desde la primera publicación del presente, a todos los que se consideren con derecho a los bienes dejados por don BARTOLO FANTELLI, ya sean como herederos o acreedores, para que dentro de dicho término comparezcan a deducir sus acciones en forma, por ante su juzgado y secretaría del que suscribe, bajo apercibimiento de lo que hubiere lugar por derecho. — Buenos Aires, 24 de marzo de 1924. — Miguel Etchegaray, secretario.
19|488 v. abril 27.

El señor juez de 1a. instancia en lo civil de la Capital de la República, doctor don Martín Abelenda, ha dispuesto se cite, llame y emplace por el término de treinta días, contados desde la primera publicación del presente, a todos los que se consideren con derecho a los bienes dejados por don JOSE CATARINELLI, ya sean como herederos o acreedores, para que dentro de dicho término comparezcan a deducir sus acciones en forma, por ante su juzgado y secretaría del que subscribe, bajo apercibimiento de lo que hubiere lugar por derecho. — Buenos Aires, marzo 14 de 1924. — Dr. Eduardo Rojas, secretario.
19|464 v. 20 abr.

El señor juez de 1a. instancia en lo civil de la Capital de la República, doctor Vedia y Mitre ha dispuesto se cite, llame y emplace por el término de treinta días, contados desde la primera publicación del presente, a todos los que se consideren con derecho a los bienes dejados por doña MARIA FULTON de SHAW, ya sean como herederos o acreedores, para que dentro de dicho término comparezcan a deducir sus acciones en forma, por ante su juzgado y secretaría del que suscribe, bajo apercibimiento de lo que hubiere lugar por derecho. — Buenos Aires, marzo 20 de 1924.
19|466 v. abril 24.

Por disposición del señor juez de 1a. instancia en lo civil de la Capital de la República, doctor don J. Isaac Arriola, se cita y emplaza por el término de treinta días, a contar desde la primera publicación del presente, a todos los que se consideren con derecho a los bienes dejados por fallecimiento de don FRANCISCO AMERI y MARIA SCHENONE de AMERI, ya sea como herederos o acreedores, para que dentro de dicho término, comparezcan por ante su juzgado y secretaría del que suscribe, a deducir sus acciones en forma, bajo apercibimiento de lo que hubiere lugar por derecho. — Buenos Aires, marzo 24 de 1924. — Dr. Juan Carlos Fox, secretario.
19|474 v. Abril 23.

El señor juez de 1a. Instancia en lo Civil de la Capital de la República, doctor don Martín Abelenda, ha dispuesto se cite, llame y emplace por el término de treinta días, contados desde la primera publicación del presente, a todos los que se consideren con derecho a los bienes dejados por don LUIS BOEM, ya sean como herederos o acreedores, para que dentro de dicho término comparezcan a deducir sus acciones en forma, por ante su juzgado y secretaría del que suscribe, bajo apercibimiento de lo que hubiere lugar por derecho. — Buenos Aires, febrero 22 de 1924. — Eduardo Rojas, secretario.
19|432 v. Ab. 6.

El señor juez de primera instancia en lo Civil de la Capital de la República, doctor don Juan Carlos Lagos, ha dispuesto se cite, llame y emplace por el término de treinta días, contados desde la primera publicación del presente, a todos los que se consideren con derecho a los bienes dejados por don LORENZO HERNANDEZ, ya sean como herederos o acreedores, para que dentro de dicho término comparezcan a deducir sus acciones en forma por ante su juzgado y secretaría del que suscribe, bajo apercibimiento de lo que hubiere lugar por derecho. — Buenos Aires, febrero 29 de 1924. — Dr. Juan Carlos Fox, secretario.
19|411 v. 31 marzo

Por disposición del señor juez de primera instancia en lo civil de la Capital de la República, doctor don Martín Abelenda, ha dispuesto se cite, llame y emplace por el término de treinta días, contados desde la primera publicación del presente, a todos los que se consideren con derecho a los bienes dejados por don ENRIQUE VALLCANERAS, ya sea como herederos o acreedores, para que dentro de dicho término comparezcan a deducir sus acciones en forma, por ante su juzgado y secretaría del que suscribe, bajo apercibimiento de lo que hubiere lugar por derecho. — Buenos Aires, febrero 22 de 1924. — Doctor Carlos G. Marín, secretario.
19|435 v. 8 abril

El señor juez de 1a. instancia en lo civil de la Capital de la República, doctor don Martín Abelenda, ha dispuesto se cite, llame y emplace por el término de treinta días, contados desde la primera publicación del presente, a todos los que se consideren con derecho a los bienes dejados por don ENRIQUE VALLCANERAS, ya sea como herederos o acreedores, para que dentro de dicho término comparezcan a deducir sus acciones en forma, por ante su juzgado y secretaría del que suscribe, bajo apercibimiento de lo que hubiere lugar por derecho. — Buenos Aires, marzo 7 de 1924. — Dr. Manuel A. Martini, secretario.
19|453 v. 13 abril

Por disposición del señor juez de primera instancia en lo civil de la Capital de la República, doctor don J. Isaac Arriola, se cita y emplaza por el término de treinta días, a contar desde la primera publicación del presente, a todos los que se consideren con derecho a los bienes dejados por fallecimiento de doña ELVIRA ROSARIO ZUCAL DE MILANI, ya sea como herederos o acreedores, para que dentro de dicho término comparezcan por ante su juzgado y secretaría del que suscribe, a deducir sus acciones en forma, bajo apercibimiento de lo que hubiere lugar por derecho. — Buenos Aires, 26 de marzo de 1924. — Enrique A. Saguier, secretario.
19|454 v. 26 abr.

Por disposición del señor juez de primera instancia en lo civil de la Capital de la República doctor Martín Abelenda se hace saber por el término de ocho días a contar de la primera publicación del presente, que por ante su juzgado, secretaría del doctor Juan José Coronado se ha presentado doña María Riutort, solicitando el cambio de nombre y apellidado del menor Luis Félix Riutort por el de Luis Miguel Benovi. — Buenos Aires, marzo 27 de 1924. — Entre líneas - de - vale. — Napoleón Paz, secretario.
19|487 v. abril 5.

El señor juez de 1a. instancia en lo civil de la Capital de la República, doctor Vedia y Mitre ha dispuesto se cite, llame y emplace por el término de treinta días, contados desde la primera publicación del presente, a todos los que se consideren con derecho a los bienes dejados por don BARTOLO FANTELLI, ya sean como herederos o acreedores, para que dentro de dicho término comparezcan a deducir sus acciones en forma, por ante su juzgado y secretaría del que suscribe, bajo apercibimiento de lo que hubiere lugar por derecho. — Buenos Aires, 24 de marzo de 1924. — Miguel Etchegaray, secretario.
19|488 v. abril 27.

Dr. Fernandez Castro
ANTEOJOS, OPERACIONES
Oculista del Hospital Oftalmológico Santa Lucía. — Jefe del servicio en el Hospital Fernandez.
DEFENSA 691 — Consultas: de 14 a 16

CONVOCATORIAS

COOPERATIVA ARGENTINA DE CARNES y Anexos Ltda. — 25 de Mayo 277. U. T. 33, Avenida 2430. — Buenos Aires, marzo 24 de 1924.
Por resolución del Directorio, y habiéndose expedido la Comisión Investigadora, se convoca a los señores Accionistas para el día 11 de Abril a las 16 horas en el local social 25 de Mayo 277 (2o. piso) con el objeto de proseguir la Asamblea General Ordinaria del 24 de Enero ppdo., en la que se tratará la siguiente:
ORDEN DEL DIA
1o.— Lectura y aprobación del Balance del 1er. ejercicio hasta el 31 de Diciembre de 1923.
2o.— Nombramiento de tres Directores titulares en reemplazo de los señores Constantino González, Bautista Gambarrutta y Luis J. Bonelli que cesan en sus mandatos.
Nombramiento de tres directores suplentes en reemplazo de los señores David D. Linari, Cristóbal Beunza y Nicolás Roccatagliatta, que cesan en sus mandatos.
Nombramiento del síndico titular y síndico suplente en reemplazo de los señores Sebastián Pittaluga y Jacinto Goyena que cesan en sus mandatos.
Nombramiento de doce revisores de cuentas en reemplazo de los señores José V. Cetrá, Arturo Meccia, Angel Fava, Clemente Pagano, Angel Cavanna, José Cámpora, Arturo Melega, Carlos Campassi, Luis F. Solari, Eduardo Bacigalupi, Domingo Mazzone y José Decarlini, que cesan en sus mandatos.
Resolver si los Directores Delegados continuarán formando parte del Directorio con voz y voto según el artículo 58.
3o.— Designación de dos accionistas para aprobar y firmar el acta.
Buenos Aires, marzo 24 de 1924. — Santiago Carminatti, secretario; Constantino González, presidente.
19|470 v. Abril 8.

Francisco Moisano

COMISIONES Y REPRESENTACIONES

COMPRA VENTA DE PROPIEDADES

Escritorio:
SAN MARTIN 2379
Unión Teléf. 592
Mar del Plata

"La Epoca en Mar del Plata"

La Agencia de LA EPOCA en Mar del Plata, ha quedado instalada provisoriamente en la calle San Martín 2379, donde se reciben suscripciones y avisos.
Durante la temporada mantendremos el servicio completo de información mundial, colocando telegramas en los pizarrones de la Rambla y del Club Pueyrredón.

—¡No seas malo, Mauricio, y déjame hacer esa fiesta cuando bauticemos al nene!
—Bueno, permito con una condición; que todos los adornos de la misma los alquiles al especialista Longobardi, de Bolívar 280.

A nuestros suscriptores

Comunicamos que actualmente se encuentran en jira, por sus respectivas zonas, nuestros representantes viajeros:

Pedro V. Alvarez.
Alberto D. Cohen.
Horacio Cadelago.
Juan B. Larrandart.
Joaquín Acuña Rodríguez.
Miguel Angel Sosa.
Temistocles F. Paese.
José Sapir.
Jorge Barth.
José Fridman
Antonio Tarantino.
Luis Martín Rodríguez.
Adalberto E. Schutt.

La Administración.

TALLER DE GRABADOS
SELLOS DE GOMA
ALEJ. N. BARES
U.T. 3726 AV.
BUENOS AIRES
686-BME. MITRE-686

BANCOS

BANCO EL HOGAR ARGENTINO — FUNDADO en septiembre de 1890.
Capital realizado . . . . . $ 49.834.580.—
Reservas . . . . . „ 40.995.515.35
Acuerda préstamos hipotecarios y para construcciones. Vende propiedades con facilidades de pago. Recibe depósitos a plazo fijo y en Caja de Ahorros. — Casa matriz: Avenida de Mayo 886. Bs. Aires.— Sucursales: Rosario de Santa Fe, Córdoba, Bahía Blanca, La Plata. — Diciembre de 1923. — A. Mellán, Director-gerente.

BANCO FRANCES DEL RIO DE LA PLATA — Reconquista 157. — Sucursales: Rosario de Santa Fe, Bahía Blanca, Chivilcoy. Agencia: calle Rivadavia 2677. U. T. 5410 (Avenida). U. T. 3529 (Central).
Capital autorizado . $ 20.000.000.— o|s
„ realizado. . „ 14.000.000.— „
Reservas . . . . . „ 1.705.843.55 „
Se abona: Por depósitos en curso legal:
En Cuenta Corriente . . . . 1 %
En Caja de Ahorros hasta pesos 10.000 cil. después de
A plazo fijo . . . . . Convenc.
Se compra:
Por anticipos en Cuenta Corriente y descuentos de pagarés de comercio y letras . . Convenc.
Buenos Aires, Enero 10. de 1924. — El Gerente.

BANCO DE LONDRES Y AMERICA DEL SUD antes Banco de Londres y Río de la Plata y Banco de Londres y Brasil (Ahora fusionados)
Capital pagado y fondo de reserva . . . . . £ 7.140.000
Casa matriz: 7 Princes Street, Londres, E. C. 2
Sucursal en Buenos Aires:
Bartolomé Mitre 39. Bartolomé Mitre 402
París, Amberes, Lisboa, Oporto, Argentina, Brasil Chile Uruguay Paraguay y Colombia
Agencias en Nueva York:
Manchester y Bradfor
Agentes en todas partes del mundo.
Afiliado al Lloyds Bank Limited.

Abona anual:	Papel
Por depósitos a plazo fijo de 3 meses	2 ½ %
Por depósitos a plazo fijo de 6 meses	3 %
Por depósitos en Caja de Ahorros hasta $ 10.000 cllegal después de 60 días	3 %

Buenos Aires, enero 1o. de 1924.

PROFESIONALES

Dr. Andrés Ferreyra (hijo)
ABOGADO
Atiende personalmente asuntos profesionales en la Capital Federal y Provincia de Buenos Aires
Estudio: LAVALLE 1312
U. Telefónica 3039 y 4240 (Libertad)

Dr. Luis C. García
ABOGADO
Avenida de Mayo 769
U. Teléf. 7370 (Avenida)

Dr. Hipólito Leys
Estudio: TUCUMAN 1381 - U. T. 3603 Lib.

MEDICOS

ANALISIS LABORATORIO Y FARMACIA Abierto día y noche
Suipacha 471
Doctores NELSON

SECRETAS - URINARIAS - PIEL
Dr. Sarraceni - Especialistas
Cura rápida de Uretritis — Gota Militar — Estrechez — Ulceras — Debilidad — Cura de la AVARIOSIS con aplicación sin dolor alguno.
606-914 CORRIENTES 1777
9 a 11 y de 14 a 20

VIAS URINARIAS, PIEL Y AVARIOSIS
Dres. Dorruci y Artola
CONSULTAS DE 14 a 16
Suipacha 588, 1e, piso

Dr. Enrique T. Susini
Especialista de la A. P. Ex asistente de las clínicas Najeny Wetmian, de Viena. De regreso de Europa ha abierto su consultorio: Nariz, garganta y oídos. Enfermedades de la voz y la palabra, cáncer. — CERRITO Núm. 1248.

REMATES

ACCAME y Cía.

(ACCAME Y MOLINA)

JUDICIAL. — FRENTE AL CANAL de San Fernando, sobre la Avenida Colón número 161. Por mandato del señor juez de primera instancia doctor José M. Padilla, en los autos Bruzzo Luis y Parodi Juan, contra la sucesión de don Augusto Krawel, que tramita por la secretaría del doctor Juan B. Molina. Tasación, pesos 8.090. Base, las 2|3 partes, pesos 5.399.40.
El domingo 13 de abril a las 16 horas en la misma. Mide 10m392 de frente por 43m30 de fondo, superficie 449m9776m., tiene una construcción de madera y zinc de 4 habitaciones y cocina, sobre columnas de madera. La situación más importante del comercio de las islas del Delta, pues allí convergen todas las embarcaciones con frutos del país. Seña y a cuenta de precio, 8 o|o. Comisión, 2 o|o. Informes a la secretaría autorizante o a mi casa Alsina 543, U. T. 0060 Avda. — Accame y Cía. — Juan B. Molina, secretario.
19|486 v. abril 12.

LOBATO & Cía.

JUDICIAL. — AL NORTE, PARAguay 2849, entre Anchorena y Laprida. Buena casa ocupada por escuela. A un paso de las importantes arterias Santa Fe y Córdoba. Orden del señor Juez doctor Fernando M. Colombres, secretario doctor Horacio H. Dobranich, en la sucesín de doña Eloísa González de Andrade. Base, pesos 39.999,66, incluso una hipoteca de 11.000 cédulas nacionales, Serie H, reducida actualmente a $ 6.349.43, que el comprador tomará a su cargo a la par, devolviendo lo amortizado.
El domingo 30 de marzo a las 16, en la misma. Mide 10.50 de frente por 65.85 de fondo en un costado y 67.75 en el otro. Edificio en cal con techo de azotea, consta de 4 amplios salones susceptibles de ser divididos en 8 habitaciones, 2 piezas más, 2 grupos de w. c., cocina, pieza de madera y galería, cielos rasos de yeso, puertas y celosías de cedro, pisos pino tea, patios de mosaicos, etc. Visítese. A cuenta de precio 8 o|o. Comisión 2 o|o. Informes, Rivadavia 639. — Lobato y Cía.
19|453—v marzo 29.

Giménez Zapiola, Panelo y Cía.

JUDICIAL. — SIN BASE. EN SAN Vicente, Chacra: 25 hs., 70 as., 36 cs., a 4 leguas de la estación. Mide: 210 m. de frente al N. O. por 1.223.985 de fondo. Alambrada en su perímetro, campo especial para ganadería. Linderos: al Oeste: Ramón Aguirre, al Sud A. Noceda Monjeaux, (antes Heredia - Avalos), al Norte Cipriana Morales y al Este Juan Repetto. Orden juez doctor Ferrarotti, secretaría del doctor Olmedo Cortés, en los autos "Garibaldi Juan contra Noceda Monjeaux Alejandro". El jueves 3 de abril a las 15 horas en nuestro hall. Seña, 8 o|o. Comisión, 2 o|o. — Giménez Zapiola, Panelo y Cía., Florida 239.
19|459 v. 2 abr.

TEATROS y CINEMATOGRAFOS
= ESPECTACULOS DEL DOMINGO =

CERVANTES
Corrientes 1199 — U. T. 41 Plaza 2224

Compañía Oficial del Teatro Español de Madrid

RICARDO CALVO

HOY domingo 30 - HOY
Matinée a las 16 (4 p. m.)

REINAR DESPUES DE MORIR

Comedia en verso de D. L. V. de Guevara

Noche a las 21.15 (9.15 p.m.)

La Tizona

ODEON
Esmeralda 367—U. T. 2313 Av.

Empresa: HECTOR G. QUIROGA

COMPAÑIA ARGENTINA

Camila Quiroga

Primeros actores:
E. AREILANO — E. GUTIERREZ

HOY domingo 30 de marzo, HOY
TRES FUNCIONES
Matinée a las 15.30. Noche 21.15
GRAN SUCESO

LA GRIETA

Platea $ 4.

Vermouth, a las 17.30.
20a. Representación

Aurora boreal

Platea $ 3.—

OPERA
CORRIENTES 860 — U. T. 37 Rivad. 1170

Empresa: LOMBARD y Cía.

Compañía Italiana de Operetas

CLARA WEISS

DOMINGO 30

Matinée a las 16 y noche a las 21

La opereta en tres actos del maestro Oscar Strauss

"UNA NOTTE DI DANZE"

En el segundo acto actuará la pareja de bailes Sonia et Georges Boettgen

PLATEA CON ENTRADA $ 4.—

COLISEO
Charcas 1109-1135. U. T. Plaza 1115-1362

Empresa LOMBART y Cía.

Dirección: R. SALVATI

Compañía Lírica Italiana

Maestro Director y Concertador
ARTURO DE ANGELIS

Matinée, a las 15:

MEFISTOFELES

Mús. y let. de Arrigo Boito

Noche a las 21:

Manon

De Puccini

Platea $ 4.

ARGENTINO
B. MITRE 1448 - U. T. 35 Libertad 1783
Coop. Tel., 1520 Central

COMPAÑIA NACIONAL

FLORENCIO PERRAVICINI

Martes 1o. de Abril
INAUGURACION DE LA TEMPORADA

Grandioso estreno de la pieza cómica en 3 actos de Ulises Favaro

...ni deuda que no se pague

Platea con entrada, $ 3.

PALACE THEATRE
CORRIENTES 757

Teléfono boletería: U. T. 33 Avenida 5232

Dirección: MAX GLUCKSMANN

DOMINGO TARDE Y NOCHE

El cinematógrafo de moda

De 14 a 15.30 sección doble de estrenos cómicos.

A las 15.30
CONTRA TODO OBSTACULO
por Leo Malomy

A las 16.30 y 21
GASOLINA, ACEITE y AGUA
por Charles Ray

A las 17.30 y 22
ORO DE BROADWAY
por Elaine Hammerstein

A las 18.30 y 23
LOS MILLONES PERDIDOS
por Alice Brady

Viernes 4 de Abril: Inauguración de las matinées selectas de moda.

GRAND SPLENDID THEATRE
Santa Fe 1860—U. T. 44 Juncal 0803 y 0100
Dirección: MAX GLUCKSMANN
La sala más aristocrática y confortable de Sud América

Domingo 30 de marzo, de 14 a 16, dos secciones comiquísimas, adecuada para los niños. Vistas de Carlitos, Chupitegui, Joe Rock, y otros.

A las 16.10 y 22. Estreno GASOLINA, ACEITE y AGUA p. Ch. Ray.

A las 17 y 21. Estreno ORO DE BROADWAY, por Elena Hammerstein.

A las 18. Actuación del cuadro de Varietés de Esme Davis (Despedida).

A las 18.30 y 23. Estreno: LOS MILLONES PERDIDOS, p. Alice Brady.

A las 23.40. Despedida del Cuadro de Varietés de Esme Davis, con un programa muy interesante.

En brève debut de la célebre bailarina clásica MARIA DE OLENEWE, con un cuadro de 15 bailarinas, será un espectáculo maravilloso.

El viernes 4 de abril, inauguración de la temporada, con las famosas veladas de moda. Rendez-Vous Social, de los sábados y noche "Brillante reunión Social", de los domingos.

NUEVO
Corrientes 1530-40 — U. T. 3678 Lib.

Empresa arrendataria: R. CASAUX

COMPAÑIA ARGENTINA DE COMEDIAS

Roberto Casaux

Director artístico: D. JOAQUIN DE VEDIA

Mañana domingo 30

Matinée a las 15 y noche a las 21.15

GRAN EXITO:

Gran éxito de la comedia en 3 actos de R. HICKEN

LA CASA DE DON PATRICIO

VICTORIA
Victoria 1393. U. T. (37) Riv. 5510

Empresa: FRANCISCO DELGADO
Jira artística de intercambio hispano-americano
Gran Compañía Cómico-Lírica Española.

AMADEO VIVES

Mañana domingo, matinée a las 15:

Doña FRANCISQUITA

Plate $ 4.—

Noche a las 21:

Doña Francisquita

Plate $ 7.—

VELOCIDAD - RESISTENCIA
FACIL MANEJO
SEGURIDAD Y ECONOMIA

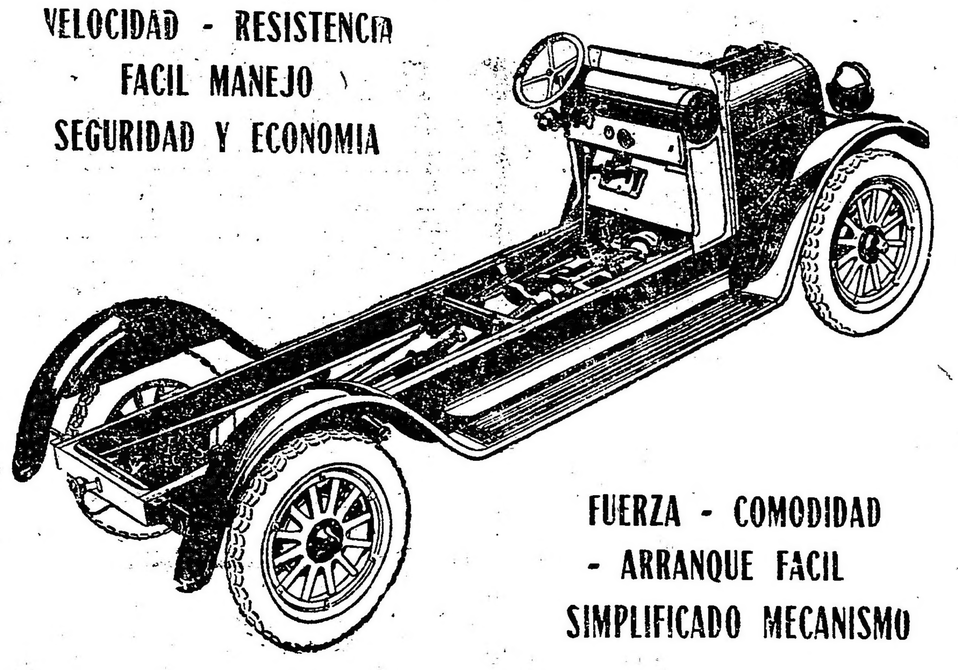

FUERZA - COMODIDAD
- ARRANQUE FACIL
SIMPLIFICADO MECANISMO

R. E. O.

El verdadero camión rápido para transporte de carga útil de 1500 y 2000 kilos
— — CHASIS PARA OMNIBUS —
modelo especial, extra largo y reforzado con potentes frenos y gomas super medida de 33x5
EXISTENCIA DE LOS NUEVOS MODELOS 1924
En el presente mes ha sido construído el CAMION RAPIDO R. E. O.
N.º 100.000
elevada cifra de vehículos R. E. O. que acarrean mercaderías y transportan a los pasajeros con más velocidad y más bajo coste, en 300 ramos distintos de negocios
Entre ellos esta el tipo de camión que Ud. necesita
SOLICITE CATALOGOS Y FOLLETOS DESCRIPTOS.
AGRADECEREMOS VISITE NUESTRO SALON EXPOSICION

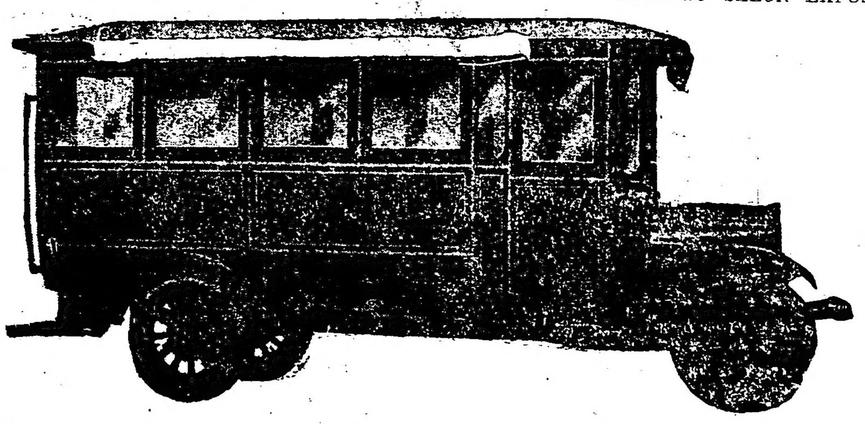

OMNIBUS MONTADO SOBRE CHASSIS ESPECIAL R. E. O.

DARTIGUELONGUE Y TOULOUSE
IMPORTADORES
ESMERALDA 142 - BUENOS AIRES
NECESITAMOS AGENTES DE RESPONSABILIDAD

SMART
Corrientes y Talcahuano

Unión Telefónica 0592, Mayo (33)

TEMPORADA OFICIAL DE 1924

COMPAÑIA

Blanca Podestá

Mañana domingo 30 de marzo
Matinée a las 15 y noche a las 21:

El alma desnuda

Drama en 3 actos de L. Rodríguez Acasuso

Matinée: $ 2.50 Noche $ 3.—

Vermouth a las 18:

Ki-Ki

Comedia en 3 actos de A. Picarel
Traducción de F. Escobar

Platea $ 1.50

MARCONI
RIVADAVIA 2330 U. T. 2056 (Mitre)

Empresa arrendataria: Miguel Gex y Cía.

COMPAÑIA ARGENTINA DE DRAMAS Y COMEDIAS

Angelina Pagano

Matinée a las 15:

La Hermana Tereza

Vermouth a las 17.15:

Cartas de Amor

Noche, a las 21:

LA HERMANA TERCA

Platea con entrada $ 2.50.

LICEO
Rivadavia esq. Paraná U. T. 1611 (Lib.)

Empresa Gerino Hermanos

Compañía Argentina de piezas cómicas en tres actos

LUIS ARATA

Dirección: FEDERICO MERTENS

Matinée, a las 15 y noche, a las 21.15

NOIATRI ZENEIZE
SEMMO COSCI

(Los genoveses somos así....)

Platea $ 2.50 y $ 3.

Vermouth a las 17.15:

El Pariente Político

Platea, $ 1.50

SARMIENTO
Cangallo 1040 — U. T. 2955 Libertad
Empresa: C. REALI
COMPAÑIA ARGENTINA DE COMEDIAS

CESAR RATTI

Director artístico: A. WEISBACH
Primer actor: PEPE RATTI

Matinée dedicado a las familias
1a.— EL POBRE PEREZ
2a.— FASCISMO CASERO
3a.— ESTO LO ARREGLO YO...
Platea completa $ 2.50

Vermouth a las 18 y noche a las 21 y 23.15:

Esto Lo Arreglo yo

A las 22:

Fascismo Casero

MAIPO
Esmeralda 443 1982 Avenida

Empresa H. CAIRO

COMPAÑIA NACIONAL

Dealesi-Morganti

Matinée a as 15

"La Machona"
"Ya cayo el chivo en el lazo"
"El dueño del mundo"

Vermouth, a las 18.15:

"Ya cayó el chivo en el lazo"

Noche, a las 21.15:

"Ya cayó el chivo en el lazo"
"El dueño del mundo"
"Ya cayó el chivo en el lazo"

BUENOS AIRES
CANGALLO 1053 — U. T. 37 Riv. 3077

Empresa: F. DELGADO

COMPAÑIA ARGENTINA DE COMEDIAS, SAINETES Y REVISTAS

Muiño - Alippi

Matinée a las 14.45:
PEPITA DE ORO
PARIS QUE LLEGA!

Especial a las 17:
PARIS QUE LLEGA!

Sección vermouth, a las 18.15:
PARIS QUE LLEGA!

Noche, primera sección, a las 21 horas:
PARIS QUE LLEGA!

Segunda sección, a las 22:
PEPITA DE ORO

Tercera sección: a las 23.15:
PARIS QUE LLEGA!

Platea, por sección, $ 1.50

APOLO
EL TEATRO DE LAS FAMILIAS

Empresa Suc. Giovanetti

Corrientes 1336 — U. T. 35 - Lib. 0938

GRAN COMPAÑIA NACIONAL DE COMEDIAS Y SAINETES

Leopoldo Simari

Matinée a las 15
LA ORACION DE LA TARDE
EL CAMOTE
ANTONIO MIO...

Sección Vermouth: a las 18.20 (6.20):
ANTONIO MIO...

Primera sección, a las 21 (9):
ANTONIO MIO...

Segunda sección, a las 22.15 (10.15):
EL CAMOTE

Tercera sección, a las 23.15 (11.15):
ANTONIO MIO...

Todos los días, a las 18.20 (6.20)

Sección Vermouth
Martes 1o. de Abril — ESTRENO
EL TRIUNFO DEL NOY PEPET
Sainete en 3 cuadros de Mones Ruiz y Trongé.

COMEDIA
C. PELLEGRINI 248 — U. T. 37 Riv. 3721

Empresa Ray y Compañía

Compañía de Grandes Revistas

Matinée a las 15:
AL AGUA PATOS.
LAS VIRGENES ETERNAS.
Platea $ 2.—

A las 17. Especial
ES MUCHO MADRID

Noche, a las 21:
LAS VIRGENES ETERNAS.
Platea $ 1.50

A las 22:
ES MUCHO MADRID
Platea $ 1.50

A las 23:
LAS VIRGENES ETERNAS.
Platea $ 1.50

PORTEÑO
Corrientes 840 — U. T. (37) Rivad. 2925

Empresa: ALVAREZ y Cía.

COMPAÑIA NACIONAL DE REVISTAS

MANUEL ROMERO

Matinée a las 2.45:
1a.— I el burro tocó la flauta
2a.— ¡Aprovechen la Bolada!
3a.— ¡NO ARREBATEN QUE HAY PA TODOS!

Vermouth:
¡Aprovechen la Bolada!

Noche:
¡Aprovechen la Bolada!
¡NO ARREBATEN QUE HAY PA TODOS!
¡Aprovechen la Bolada!

MAYO
Avda. DE MAYO 1099 U. T. 2550 Riv.

Empresa: DELGADO y Cía.

COMPAÑIA COMICO - ESPAÑOLA

Julio Sanjuán

MATINEE a las 16:

Una mujer que no miente

Platea $ 1.50

Vermouth, a las 18:

El Burlador de Medin

Platea $ 2.—

Noche a las 21:

Les Consejos

A las 22.15:

El Burlador de Medina

Platea $ 1.—

REAL CINE
ESMERALDA 425 — U. T. 33 Avenida 5700.

Empresa: A. MOLTENI

Extraordinario éxito de la orquesta REAL JAZZ-BAND y de la clásica, dirigida por el violinista LEON FONTOVA.

Extraordinario estreno. La preciosa comedia F. N. C., en 30 partes, titulada:

APAGUEN LAS LUCES

por Ruth Stenchaure

Grandioso estreno: La magnífica comedia "PARAMOUT", en 30 partes:

El Buen Proveedor

por Vera Gordon

Estreno cómico: La jocosa comedia "VITAGRAPH", en 30 partes:

Tres veces Viuda

por Louise Fazenda

CRYSTAL PALACE
CORRIENTES 1550 U. T. 6533 (Lib.)

Empresa: Albinatti Hermanos

A las 14, 14.30 y 20.45: Super seccines cómicas para niños. A las 17: Reparto de Juguetes para niños.

A las 15: Super producción Ajuria: POR COMPLACER A UNA MUJER, interpretada por Claire Windsor.

A las 16 y a las 21.05 Estreno General: LA HERENCIA DISIPADA, interpretada por Johnny Walker y Jackie Saunders.

A las 17 y 23.05: Estreno extra Gold: TRES VECES VIUDA, interpretada por la bella actriz Loise Fazenda.

A las 18 y 22.05: Super Estreno Fox: VENCIENDO ABISMOS, interpretada por el gran actor Tom-Mix.

Estreno del Fil Revista No. 223. Próximamente: (Standar). EL TEMPLO DE VENUS (Fox).

Martes 2: Match de box: FIRPO-SPALLA, en siete grandes actos.

CASINO
Maipú 336 U. T. 33 Av. 3500

Empresa South American Tour, S. A.

MAÑANA DOMINGO 30 - a las 15
MATINEE FAMILIAR
CON 4 DEBUTS
CARMEN ROSAS
ZAIRA
LA RUEDA DEL DIABLO
presentada por los adiestrados artistas.
WILLY-MAUSS
Y los notables cow boys equilibristas
Troupe PAKTONS
POR LA NOCHE A LAS 21
GRANDIOSO ESPECTACULO
ENTRADA GENERAL $ 1.50

FLORIDA
Galería Güemes—U. T. 0202 Avenida

Dirección: A. M. GARESIO

Especial programa cinematográfico

Los éxitos de la temporada:
Hnas. MEVERENSKY
LINA LOTTI
SALOME
JULIA ALONSO
GUGLIELMI

Hoy dos grandes debuts:
NELY FLOR
La Devette parisina en su nuevo repertorio.
LES OMEROS
Notables gimnastas.

PLATEA POR SECCION $ 1.—

PARQUE JAPONES
Alem y Callao — U. T. 44 Juncal 2170

Empresa: South American Tour, S. A.

Domingos y feriados, de tarde y de noche

GRANDES ESPECTACULOS AL AIRE LIBRE, CONCIERTOS, FUEGOS ARTIFICIALES Y OTROS ATRACTIVOS.

Grandioso éxito del

TEATRO de PULGAS

Atracción sensacional

El auto Pista

Entrada $ 1; niños $ 0.50 con 2 vales para el teatro y una atracción

MAIPU PIGALL'S
Maipú 313-322.—U. T. 2939 Rivadavia

Empresa: MIMIUN MALEK

EL GRAN CABARET

El cabaret más confortable y divertido de la capital

Todos los días de 18 a 20
APERITIF DANSANT

Gran éxito de la orquesta "Yara Indian Jazz Band"

PALCOS GRILLE CON ENTRADA INDEPENDIENTE

ABDULLA CLUB
Galería Guemass. Subsuelo
U. T. 8900 Av. Internos 196-197
No. 60 interno

Dirección
Octavio P. Borgioli

El viernes 4 de abril de 1924
INAUGURACION DE LA TEMPORADA DE — INVIERNO —

Selecto programa de atracciones. Dos reputadas orquesta.
JAZZ BAND Y TIPICA
a cargo del señor Canaro

MARTES Y VIERNES DIAS DE MODA

Reapertura del servicio de restaurant en las horas del ALMUERZO, con cocina de primer orden, a precios reducidos.